

REVISTA BRASILEIRA DE XADREZ POSTAL

ANO 1 — N.º 2 — JULHO/AGOSTO — FR 83



Aspecto da Assembléia Geral Ordinária de 1983.

ÍNDICE

Torneios - Taxa de Inscrição - Calendário 2,36,37	Torneios de Classificação	20
Nota de Redação	Torneios Temáticos	26
Campeonato Brasileiro Individual - Partidas	Teoria	28
Torneio Juventude	Xadrez às Cegas (artigo)	30
Taça Brasil	Finais	31
FR Internacional - Partidas	Problemas	32
O Xadrez Postal na Argentina (artigo)	Curiosidades	32
Campeonatos Estaduais	Encontros Amistosos	33
Informe da Secretária	Partidas Seleccionadas	34
Informe da Tesouraria	Miniatura do Xadrez Postal	35

Torneios - Taxa de inscrição - Calendário

Torneios Internacionais: Escrever ao Presidente Ubirajara de Oliveira Barroso (Caixa Postal 317 - 40000 Salvador - BA). Taxa de inscrição mediante consulta prévia.

Torneio de Classificação e Acesso à Categoria Especial: Escrever ao Diretor Geral de Torneios Antônio Pedro Ramos Costa (Caixa Postal 51517 - 01414 - São Paulo - SP). Não é cobrada taxa de inscrição para esses torneios.

Torneios Temáticos: Escrever ao Diretor Nelson Lopes da Silva (Rua Canuto do Val, 253 - ap 6 - 01224 - São Paulo - SP). Taxa de inscrição Cr\$ 300,00, em cheque nominal ao CXEB, remetido a esse Diretor.

Demais Torneios: Escrever ao Diretor Geral de Torneios ou ao Diretor a ser designado em circular especial. Taxa de inscrição a ser determinada.

LEMBRETE: A fim de facilitar o serviço dos Diretores, nos pedidos de inscrição em torneios, pagamentos à Tesouraria, alterações de endereço, o associado deverá mencionar sempre seu número de matrícula.

SERVIÇO

Todo material destinado a publicação na FR deverá ser enviado ao Diretor Paulo Gonçalves Guimarães (Rua Guarará, 261 - ap. 112 - 01425 - São Paulo - SP)

Os números atrasados da revista deveram ser solicitados ao Presidente, Ubirajara de Oliveira Barroso - Caixa Postal 317 - 40000 - Salvador - BA.

As reclamações e consultas sobre o "rating" deverão ser dirigidas ao Diretor Paulo Amílcar Goenez Brião (A/C Banco do Brasil S/A - 69680 - Eirunepe - AM).

As notícias relativas às atividades de brasileiros no Xadrez Postal Internacional, artigos técnicos, comentários, ou mesmo críticas, deverão ser enviadas ao Diretor de Torneios Internacionais.

CAMPEONATO BRASILEIRO INDIVIDUAL

Torneio realizado a cada 2 anos, só para associados detentores, no mínimo, de títulos de 1.ª Categoria do CXEB, do CADAP ou do ICCF.

IV - Final
V - Semifinal
V - Final
VI - Preliminar

início em 01.03.85
início em 01.03.84

término em aberto
término em 01.09.84
término em aberto
término em 01.09.85

(Continua nas últimas páginas)

NOTA DA REDAÇÃO

Aqui está o nº 2 da nossa revista. Um pouco menos volumoso, porque abrange apenas dois meses de atividades do CXEB, e com um atraso razoável de 15 dias, mais por culpa da empresa encarregada da composição gráfica. Para que isso não volte a acontecer, o fechamento dos trabalhos de redação que eram no dia 5 dos meses ímpares, passam a ser dia 25 dos meses pares. Pedimos a fiel observação deste limite pelos Diretores-Assistentes, assim como também contamos com a colaboração dos associados, no sentido de enviarem, assim que terminem as partidas, as planilhas para oficialização dos resultados.

Ainda desta vez não foi possível atender uma justa reivindicação dos associados, que desejam modificações na forma de divulgação dos resultados, para tornar mais fácil a leitura e localização das partidas desejadas. Na impossibilidade de adotarmos o sistema de quadros gradativamente atualizados, porque acarretaria um custo muito elevado para a revista, diante da excepcional quantidade de torneios em andamento, passaremos, então, a partir do próximo número, a divulgar os resultados em forma de listagem por colunas, indicando o torneio, o grupo, os contendores e o resultado da partida.

A publicidade de terceiros que esta revista contém, referentes ao comércio de livros de nosso companheiro Antonio Pacini e da revista de xadrez (uma boa notícia, vamos prestigiar-la!) editada pelo Centro de Publicações Enxadristicas, é custeada pelos seus beneficiários, que pagam o custo do espaço ocupado, acrescido de 20%, como doação para o CXEB.

(a) Paulo Gonçalves Guimarães
Vice-Presidente

REVISTA BRASILEIRA DE XADREZ POSTAL
EDITADA PELO CLUBE DE XADREZ ESPISTOLAR BRASILEIRO

REDAÇÃO: PAULO GONÇALVES GUIMARÃES
PLANEJAMENTO GRÁFICO: PAULO FERNANDO SILVA PERES
TIRAGEM DESSA EDIÇÃO: 2.000 EXEMPLARES
ENCARTES: CATÁLOGO E PROPOSTA DE SÓCIO

CAMPEONATO BRASILEIRO INDIVIDUAL

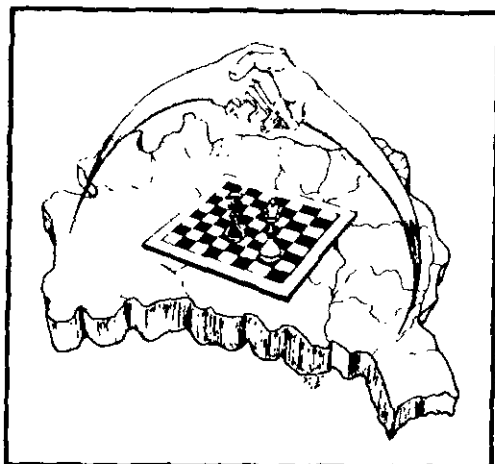

IV - FINAL

Diretor-Assistente: Paulo Amílcar Goenez
Brião (Rua Jorge Rudge, 120 - Bloco 11/204
20551 - Rio de Janeiro - RJ).

O IV Campeonato Brasileiro Individual do CXEB está próximo do seu final.

Uma competição brilhante sob todos os aspectos, repleta de partidas do melhor nível técnico, evidenciando a excelente fase em que se encontra o nosso xadrez postal. É auspicioso constatar que dos 14 participantes, pelo menos 8 tinham todas as condições para ostentar o título máximo do xadrez postal brasileiro.

A par dessa evolução técnica, assistimos a uma disputa esportiva acirrada, cheia de alternativas.

A expectativa é da repetição do ocorrido no III CBI, levando-se a decisão do título para o Sitema Sonnemborg - Berger, eis que se prevê um empate entre o cearense Alberto Costa de Matos Pinto e o carioca, ora radicado em Campinas (SP), Gilberto Fraga Portilho, ambos sobejamente conhecidos e reconhecidos como estrelas maiores do ranking cexebeano.

Se isso vier a acontecer, como é muito provável, estaremos diante de uma outra coincidência. Matos Pinto deverá perder novamente o ambicionado título, tal como aconteceu no campeonato anterior, quando, com a mesma pontuação do paulista Antonio Pacini, foi por este superado na contagem Sonnemborg-Berger.

Diante desse dois infortúnios consecutivos, é muito natural e compreensível que Matos Pinto se insurja contra o critério de desempate estabelecido no regulamento, considerando-o inadequado diante da insuperável importância do título em disputa.

Mas que outra forma de desempate poderia ser adotada em um torneio postal?

Coisas de esporte e má sorte do eficiente enxadrista de Fortaleza.

	1	2	3	4	5	6	7	8	9	10	11	12	13	14
1-VASCONCELOS	o	½		0	½	½	1	1	½	1	½	½	1	1
2-VINAGRE	½	o	0	0	1		½	1	½	½	0	1	1	
3-PORTILHO	½	1	o	1	1	1	½	1	½	1	1	0	½	1
4-M. PINTO	1	1	0	o	1	½	1	1	1	0	1	1	1	1
5-TRAVI	½	0	0	0	o	½	1	1	0	1	0	0	½	1
5-MADEIRA	½			½		o		1	½	½	½	1	½	
7-N. DIAS	0	½		0	0		o	1	1	1	0	0	½	
8-ARAUJO	0	0	0	0	0	0	0	o	0	0	0	0	0	0
9-S.REIS	½	½	½	0	1	½	0	1	o	½	0		1	
10-BRACCO	0	½	0	1	0	½	0	1	½	o	0	0	0	1
11-P. PAIVA	½	1	0	0	1	½	1	1	1	1	o	1	1	0
12-PACINI	½	0	1	0	1	0	1	1		1	0	o	0	
13-SORMANI	0	0		0	½	½	½	1	0	1	1	1	o	
14-SANTOS	0		0	0	0			1		0	1			o

PARTIDAS

José Pinto Paiva x Gilberto Fraga Portilho — Ninzoindia, Saemisch E 29 1. d4 Cf6 2.c4 e6 3.Cc3 Bb4 4.a3 Bxc3+ 5.bxc3 c5 6.e3 Cc6 7.Bd3 e5 8.Ce2 d6 9.f3 0-0 10.0-0 b6 11.d5 Ca5 12.Cg3 Ba6 13.De2 e4! (Dentro do espírito desta linha de jogo, este sacrifício de peão deve igualar completamente a partida). 14.fxe4 Cb3 15.e5? (Este lance só é bom no caso de as negras aceitarem o sacrifício de qualidade: a continuação da partida é contundente: as negras ficam com uma maioria de peões móveis na ala do rei, que acarretará vantagem de espaço e chances de ata-

que, e ainda uma excelente casa de bloqueio em d6, onde o cavalo toca a debilidade em c4) 15...dxe5! 16.Tb1 Cxc1 17.Tbxc1 g6 (Antes de mais nada, é necessário vigiar f5) 18.Df3 Ce8! (Rumo a d6! O negro ameaça f5, seguido de Cd6 em caso do que a partida estaria definida estrategicamente). 19.Cf5!?, gxf5 (Ante a perspectiva de uma posição passiva Pinto Paiva bem a seu estilo agressivo resolve levar a partida para uma posição de ataque à custa de material. A defesa deve ser precisa, em todo caso) 20.Dxf5, Dh4 21.g3 Dh6 22.Dxe5 f6! 23.De6+ Tf7 (Com esta mano-

bra as negras consolidam sua posição, sobredefendendo h7, ante a ameaça Tf4-h4) 24.Tf4 Cg7 25.De4 f5! -+; (O peão f5 pode ser defendido por todas as peças negras, e ao fechar a diagonal b1-h7 terminam-se os problemas) 26.Df3 Ta8 27.Te1? (27Tf1 prometia mais luta) 27...Df6 28.Tc1 De5 29. Th4 Te7 30. e4 (as brancas são forçadas a trocar peças, o resto dispensa maiores comentários) 30...fxe4 31.Dxe4 Dxe4 32.Bxe4 Cf5! 33.Tg4+ Tg7 34.Bxf5 Txf5 35.Te4 Bc8 36.Tce1 Bd7 0:1

Comentários de
Gilberto Portilho

Alberto Costa Matos Pinto x Gilberto Fraga Portilho — IV CBI final. 1.e4 c5 2.Cf3 d6 3.Bb5 Bd7 4.Bd7 Cd7 5.00 Cg6 6.De2 e6 7.c3 Be7 8.d4 00 9.e5 Ce8 10.Cbd2 cd4 11.cd4 d5! = 12.b3 Da5 13.Bb2 Tc8! (13...Cc7 Tfc8) 14.Dd3! (14.Tfc1? Tc1 15.Bc1 Cc7 16.Bb2 Cb5?) 14...Tc6! (14...Cc7 15.Tfc1 Ba3? 16.Cg5± 15...

Ca6 16.a3! Cb6 = 15...Cb5 16.a4 Cc7 17.Bc3! Db6 18.b4±) 15a3 Cc7 16.Tfc1 Cb8 17.b4 Da6 18.Db3! (18.Da6 Tc1 19.Tc1 Cba6=...Td8 b6 Rf8 e8 d7) 18...Db6 19.Tc5! Tc8 (19...Bc5? 20.cd5...21.Cd4±) 20a4?? (20.Tac1 =) 20...Cca6!± 21.Ba3 (21.b5? Cc5+ 21.Tc6? Cc6! 22.b5 Cc5+ 21...Cc5 22.cd5 Dc7 23.Cd4! (23.b5

Tc5 24.Bc5 Dc5?) 23...a5!! + 24.ba5 (24.b5 Tc5 25.Bc5 Bc5 26.Cd4 b3 Cd7 27.Te1 Bb4+ 24.Cc6 Cc6 25.b5 De5! 26.Bb7 Cd4+ 24.Cb5 De5 25.Bb2 Df4+ 24 Cd2 f3 ab4 25.Cc6 Cc6 26.Bb4 De5 27.Tc1 b6 28.c6 Tc6!! +) 24...Ta6 25.Tb1 Cc6! 26.Cc6 bc6 27.Bb4 De5 28.Dd3 Ta8 29.a6 Tcb8 (30...Tb4) 30.g3 Dc7 31.Tb3 Da7 0:1.

IV — CBI — 1982/1983
HENRIQUE VINAGRE
X
CÉLIO SORMARI
— NIMZOINDIA —

1.d4 Cf6 2.c4 e6 3.Cc3 Bb4 4.e3 b6 5.Cfe2 Bb7 6.a3 Bc3 7.Cc3 d5 8.cd5 ed5 9.b4 Cbd7 10.Bd3 00 11.00 Te8 12.Db3 c6 13.Tb1 Cf8 14.a4 Ce6 15.Ba3 Cd7 16.Tfd1 Dg5 17.Tb2 Cf6 18.Dc2 Tad8 19.Bf5 Bc8 20.Ca2 g6 21.Be6 Ba6 22.Dc6 Bd7 23.Dc2 Cg4 24.Cf4 Te3 25.fe3 Ce3 26.Dc7 Cd1 27.Te2 Bg4 28.b5 Df6 29.Te5 Rg7 30.g3 Td7 31.Db8 Dc8 32.Dd8 Td8 33.h3 Bf5 34.g4 Be4 35.Te7 Tc8 36.Ta7 Tc2 37.g5 h6 38.g6 Rh8 39.Be7 g5 40.Bg5 Tc8 41.Tf7 ABD.

IV
GILBERTO FRAGA
PORTILHO
X
CELIO SORMANI

1.d4 Cf6 2.c4 e6 3.Cc3 Bb4 4.Dc2 c5 5.cd5 00 6.a3 Bc5 7.Cf3 Cc6 8.Bf4 b6 9.e3 Bb7 10.Be2 a6! 11.Td1 Be7 12.e4 Tc8 13.e5! Ch5 14.Be3 ef5 15.Ca4! b5 16.Bb6 De8 17.Cc5 Cd4 18.Td4 Bc5 19.Bc5 Tc5 20.b4 Tc7 21.h4? Be4 22.Dc1 bc4 23.Cc4 Tc4 24.Dc4 Cf4 25.h5! Da8 26.00! Tc8 27.Da6 Bb7 28.Db5 Bc6 29.Da6 empate.

IV — CBI — FINAL
PINTO PAIVA
X

ITALO TRAVI

1.e4 c5 2.Cf3 e6 3.d4 cd4 4.Cd4 Cf6 5.Cc3 g6 6.Be3 Bg7 7.f3 Cc6 8.Dd2 Bd7 9.Bc4 Ce5 10.Bb3 Tc8 11.00 Da5 12.Rb1 Da6 13.f4 Cc4 14.De1 00 15.Bc1 e5 16.fe5 de5 17.Cf3 Be6 18.Dh4 b5 19.Cg5 Cc3 20.ba3 Bb3 21.ab3 Tc3 22.Bb2 Tc5 23.Td5 Td5 24.ed5 h6 25.Cf3 Cd5 26.Ce5 Dc8 27.Dg3 Dc7 28.Td1 Td8 29.Td3 a5 30.Cg6 Dg3 31.Ca7 Rf8 32.hg6 Bb2 33.Cc6 Cc3 34.Rb2 Td3 35.cd3 Ce2 36.Ca4 Cg3 37.Rc3 h5 38.Rb4 h4 39.Rb5 Ce2 40.Cc6 Cf4 41.Ce5 Cg2 42.a4 h3 43.Cf3 Ra7 44.Rb6 Rd7 45.a5 Rb8 46.a6 Rb8 47.d4 Ce3 48.b4 Cc2 49.Rc5 Ca1 50.Ca2 Cd3 51.Rc4 Cb2 52.Rb3 Cd3 53.d5 Ra7 54.d6 Ce5 55.b5 Rb6 56.Rc3 Cd7 57.Rd4 Cc5 58.Ra5 Cd7 59.Rf5 Ra7 60.Rg4 Rb8 61.Ra3 Abandonam.

XEQUE AO REI

V - SEMIFINAL

GRUPO 1 - Resultados: Suzuki 1 Travi - Aiel-lo 1 Suzuki - 1.o excesso de Aiello contra Leopoldo com nova contagem a partir do 11.o lance - Eliminação: Gilberto Frega Portilho.

GRUPO 2 - Resultados: Almeida 1 Michalski - 1.o excesso de Piscitello c/ Murilo com nova contagem a partir do 12.o lance.

GRUPO 3 - Resultados: -o- - 1.o excesso de Accioly c/ Feijó, com nova contagem a partir do 10.o lance - 1.o excesso de Accioly c/ Campos, com nova contagem a partir do 1.o lance - 1.o excesso de Accioly c/ Santos, com nova contagem a partir do 11.o lance - 1.o excesso de Accioly c/ Medeiros, com nova contagem a partir do 11.o lance.

GRUPO 4 - Resultados: Pires 1 João José - Futida 0 Américo - Horns 1 João José - 1.o excesso de Pires c/ Brin, com nova contagem a partir do 17.o lance - 1.o excesso de Pires c/ Lemos, com nova contagem a partir do 11.o lance - 1.o excesso de Américo c/ Campos, com nova contagem a partir do 11.o lance - Abandono: Ricieri Franzon

GRUPO 5 - Resultados: Brião 1 Carvalho - 1.o excesso de Brião c/ Campos, com nova contagem a partir do 8.o lance - 1.o excesso de Brião c/ Souza, com nova contagem a partir do 2.o lance - 1.o excesso de Simonsen c/ Campos, com nova contagem a partir do 11.o lance - 1.o excesso de Amorim c/ Souza, com nova contagem a partir do 10.o lance - Abandono: Lisandro Papaleo

*Diretor-Assistente: Manoel Lages da Rocha
(Rua Alfredo Rocha, 498 - Matatu - 40000
Salvador - BA)*

GRUPO 6 - Resultados: Silva 1 Russowski - Russowski 1 Ribeiro - Bernardino 1 Russowski - Bernardino 1 Maciel - Cresce 1 Ribeiro / Ribeiro 0 Bernardino - 1.o excesso de Oliveira c/ Vilares com nova contagem a partir do 11.o lance

GRUPO 7 - Resultados: Pires 0,5 Pedro - Joaquim 1 Pedro - Pires 0,5 Almeida - Costa 1 Almeida - 1.o excesso de Simonsen c/ Vasconcelos, com nova contagem a partir do 9.o lance - 1.o excesso de Simonsen c/ Almeida, com nova contagem a partir do 8.o lance.

GRUPO 8 - 1.o excesso de Brião c/ Kerr com nova contagem a partir do 3.o lance - 1.o excesso de Medeiros c/ Pedro com nova contagem a partir do 11.o lance - 1.o excesso de Medeiros c/ Vilares com nova contagem a partir do 8.o lance - 1.o excesso de Guimarães c/ Vilares com nova contagem a partir do 11.o lance - 1.o excesso de Pedro c/ Vilares com nova contagem a partir do 11.o lance - 1.o excesso de Medeiros c/ Dias com nova contagem a partir do 10.o lance.

GRUPO 9 - Resultados: Costa 1 Semer - Silva 1 Campos (exc. de tempo) - 1.o excesso de Costa c/ Dias, com nova contagem a partir do 11.o lance - Inscrição cancelada: Wagner Martins Madeira

GRUPO 10 - Resultados: Simonsen 1 Mendes - Riedsyk 1 Mendes - Russowski 0 Melo - 1.o excesso de Veloso c/ Riedsyk com nova contagem a partir do 17.o lance - Substituição: José Pinto Paiva por Dirk Dagobert Van Riemsdyk.

ATENÇÃO, ATENÇÃO!!! Continuam abertas as inscrições para a fase preliminar do VI CAMPEONATO BRASILEIRO INDIVIDUAL, com início previsto para 1.o/MAR/84.

Poderão participar os associados da 1.a Categoria, assim considerados aqueles que já obtiveram 4,5 pontos em um TC.I ou venceram um TC.II.

As inscrições deverão ser feitas até 15/JAN/84 com o Diretor Geral de Torneios ANTONIO PEDRO RAMOS COSTA - Caixa Postal 51517 - 01499 - São Paulo (SP). Cada associado poderá inscrever-se em até 3 grupos, mediante o pagamento da taxa de Cr\$ 1.500,00 por grupo. As remessas devem ser feitas, de preferência, por cheque bancário comum, nominal ao Diretor.

Facilite o trabalho de emparelamento não deixando sua inscrição para a última hora. Confirme já a sua participação na prova máxima do Xadrez Postal Brasileiro!

Relacionamos a seguir, por ordem de matrícula, as inscrições recebidas até 5/SET/83: 0031 Otávio M Fonseca - 0037 Ermano S Sá - 0040 Manrico Gemignani - 0090 J J A Moura F.o - 0229 Hamilton J C Paiva (2) - 0277 - Maurício S F Moreira - 0371 Roberto S Lima - 0748 Marcos A S Miranda - 0763 Eduardo P N Gama - 1030 Warner B Kover (2) - 1036 Olyntho V Meirelles (3) - 1322 Antonio C U Lopes - 1452 Fernando Wallau - 1454 James Jensen - 1579 Torben E Carlsen (3) - 1619 Manuel O M Ribeiro - 1737 Soultiro Futida - 1855 Lair V Alves (2) - 1863 Bernardo O Martins - 2033 Ivan G S Falleiros - 2043 Celio Kelferman - 2202 Verano A Cunha - 2203 Nardo A Cunha - 2207 José K Nishiyama - 2316 Eduardo B Duarte - 2340 Cyro J T Santos - 2747 José F T Saboya (2).

TORNEIO JUVENTUDE

III - FINAL

Diretor-Assistente: Plínio Luiz Nunes Dias
Caixa Postal 3 - 12700 - Cruzeiro - SP).

ANTONIO ALVIM
X
MIGUEL TAMURA

1.e4 c5 2.Cf3 e6 3.d4 cd4
4.Cd4 Cf6 5.Cc6 e5 6.Cf3 Bb4
7.Bc4! Dc7 8.Bb3 Ce4 9.00
Cc3 10.bc3 Bc3 11.Ba3! d5
12.Tb1 f6 13.Dd5 Cc6 14.Bd6
Dd7 15.Tfd1 Bd4? 17.Cd4
ed4 18.Te1 Rd8 19.Dc5 ABD

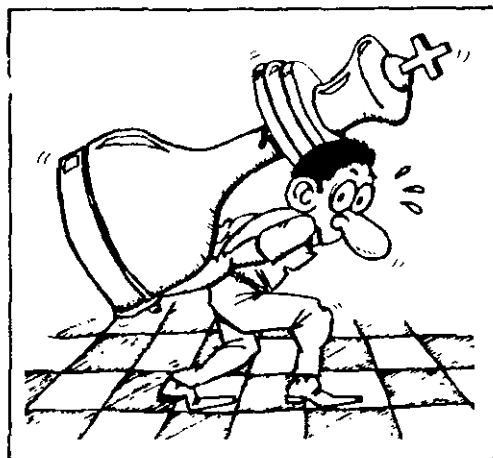

	1	2	3	4	5	6	7	8	9	10	11	12	13	14	Pontos	Class.	S.B.
Antonio C.R. Alvim	■	½	1	1	1	½	1	1	1	1	1	1	1	1	12	1.o	
Mauro Semer	½	■	0	½	½	1	1	1	1	1	1	1	1	1	10½	2.o	53,00
Manoel A. Santos	0	1	■	0	½	1	1	1	1	1	1	1	1	1	10½	3.o	52,50
Maurício Bsatós	0	½	1	■	½	1	0	1	1	1	1	1	1	1	10	4.o	50,25
M. Rogério Iwakura	0	½	½	½	■	1	1	1	1	1	1	1	1	1	10	5.o	48,00
Sergio G. Almeida	½	0	0	0	½	■	1	1	1	1	1	1	1	1	9	6.o	
Fabio B. Piccoli	0	0	0	1	0	0	■	1	1	1	1	½	1	1	7½	7.o	
João Castellani Neto	0	0	0	0	0	0	0	■	1	1	1	1	1	1	6	8.o	
Ricardo Tamura	0	0	0	0	0	0	0	0	■	1	1	1	1	1	5	9.o	
Guilherme G. Knauer	0	0	0	0	0	0	0	0	0	■	1	1	1	1	4	10.o	
Jayme A. Gimenez	0	0	0	0	0	0	0	0	0	0	■	1	1	1	3	11.o	
Helton Rodrigues	0	0	0	0	0	0	½	0	0	0	0	■	1	1	2½	12.o	
Severino Orsatto	0	0	0	0	0	0	0	0	0	0	0	0	■	1	1	13.o	
Pedro Balestrassi	0	0	0	0	0	0	0	0	0	0	0	0	0	■	0	14.o	

ATENÇÃO! Continuam abertas as inscrições para a fase preliminar do V TORNEIO JUVENTUDE.

Poderão participar os associados que à data do início do torneio, 01.12.83, ainda não tenham completado 19 anos.

As inscrições deverão ser feitas até 30.10.83 com o Presidente Ubirajara de Oliveira Barroso, Caixa Postal 317, 40000 - Salvador (BA), não havendo cobrança de taxas.

Cada associado poderá inscrever-se em até 3 grupos, os quais terão de 9 a 15 jogadores, dependendo da quantidade total de participantes.

Facilite o trabalho de empareiramento não deixando sua inscrição para a última hora. Confirme já a sua participação.

TAÇA BRASIL

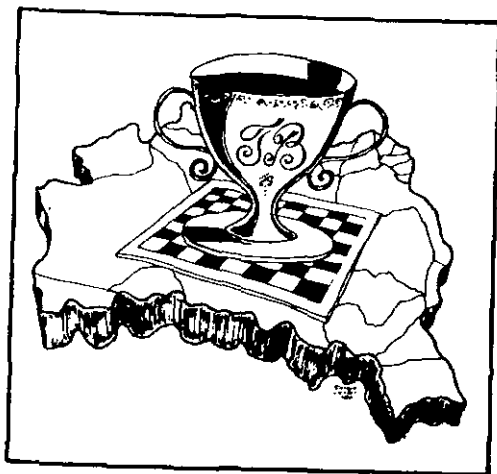

IV – FINAL

*Diretor: Paulo Amílcar Goenez Brião
a/c Banco do Brasil S/A - 69880
EIRUNEPE (AM)*

Iniciada em 01.09.83 a fase final do maior torneio até hoje na história do CXEB! Recordamos que a fase preliminar começou em 01.09.79 com nada menos que 825 inscritos!

Os 75 grupos então formados classificaram 156 jogadores à fase semifinal; divididos em 11 grupos, os semifinalistas começaram a batalhar a partir de 01.09.81 pelas vagas da fase final.

Após quase 4 anos de luta, surgiram os grandes nomes da IV Taça Brasil: Alexandre Muniz de Queiroz (Florianópolis-SC), Antonio Pedro Ramos Costa (São Paulo-SP), Claudio Eduardo Ferreira Marques Velloso (Santos-SP), Geraldo Rogério Pires (Santos Dumont-MG), Gerson de Campos Kerr (São Paulo-SP), Gilberto Fraga Portilho (Campinas-SP), Iluska Pereira da Cunha Simonsen (Rio-RJ), Italo Germano Brasil Travi (Porto Alegre-RS), João Carlos Pereira de Ávila (Campo Grande-MS), José Costa

Fernandes Jr. (Niterói-RJ), Jovany Luis Alves de Medeiros (Campina Grande-PB), Karlina de Valésio Pinto F.o (Recife-PE), Leopoldo Luis Bandeira Maia F.o (Vila Velha-ES), Mario Henrique Simonsen (Rio-RJ), Orlando Alcantara Soares (Curitiba-PR), Paulo Caetano Bracco (São Paulo-SP), Paulo Gonçalves Guimarães (São Paulo-SP), Pedro segundo da Costa (Salvador-BA), Reynaldo Augusto Ferraz Alvarenga (Taubaté-SP), Roberto Wilson Kampitz (Gurupi-GO), Salvador Homce de Cresce (São Carlos-SP), Wagner Martins Madeira (Osasco-SP) e Zelio Bernardino (Rio-RJ).

Com a desistência de Fernandes, Karlina e Wagner, ficou reduzido a 20 jogadores o grupo que durante os próximos anos estará buscando a glória de entrar para a galeria dos campeões da TAÇA BRASIL, na companhia de Adauto Wanderley da Nóbrega (I TB), Celio Sormani (II TB) e Mário Silas Biava (III TB).

V – PRELIMINAR

GRUPOS 1 A 10

GRUPO 1 – Terra 0 Massa – Anselmo 1 Lopes – Jung 0 Massa – Dias 0,5 Massa – Massa 0,5 Anselmo – Massa-licença: 8,7 a 23.7.83 – Mendes 0 Anselmo – Lopes 0 Terra – Barroso 0 Jung.

GRUPO 2 – Falleiros 0,5 Gambale – Magaw 1 Ferreira – Silva-licença: 8,7 a 24.7.83 – Falleiros 1 Silva – Manera 0 Silva (art. 15) – Turine 0 Falleiros – Magaw-licença especial: 01.7 a 31.7.83 – Gambale 1 Turine.

GRUPO 3 – Cabral 1 Barroso – Cabral 1 Marques (art. 23) – Sormani 0,5 Cabral – Cabral 0,5 Bandon – Ricupero 0 Anjos – Martins 0,5 Anjos –

*Diretor-Assistente: Saturnino Jesus das Neves
(Rua Dr. Luiz Bicalho, 324, apto. 201 – 21540
Rio de Janeiro – RJ)*

Anjos 0 Sormani – Maia 0,5 Anjos – Ricupero 0 Abdallah – Maia 0 Cabral – Antonio Carlos Pinheiro Marques eliminado – Martins-licença: 01 a 30.07.83 – Bandon-licença: 04,7 a 03.8.83.

GRUPO 4 – Tonolli 0,5 Pires – Koatz 1 Pires – Souza 0 Silva – Barroso 1 Souza – Sardi 0 Souza – Amaral-licença: 2,7 a 18.7.83 – Pires 1 Sardi – Silva 0 Pires (2.o exc. tempo) – Koatz 1 Michalski – Tonolli 1 Sardi – Michalski 0 Tonolli.

GRUPO 5 – Kiper 1 Pires – Pires 1 Ribeiro – Alvarez 1 Tenório – Pires 1 Miranda – Ribeiro 1 Kipper – Ribeiro 0 Kaupert – Bruno 1 Alvarez –

Miranda 1 Alvarez - Hadad 1 Alvarez - Alvarez 0 Kipper - Alvarez 0 Kaupert - Soares 0,5 Bruno - Bruno 1 Collin - Collin 0 Tenório - Collin 0 Hadad - Kaupert 1 Collin - Ribeiro-licença: 10.7 a 25.7.83 - Collin-licença: 15.7 a 03.8.83 - Tenório-licença: 18.6 a 12.7.83.

GRUPO 6 - Horta 1 Ferraz - Rain 1 Horta - Bernardino 1 Ferraz - Holanda 0 Bernardino - Rain 0 Bernardino - Ferraz 0 Bressani - Chagas 1 Ferraz - Holanda 0 Rain - Soares 0,5 Rain - Cruz-licença: 10.5 a 8.6.83.

GRUPO 7 - Huttenlocher 0 Medeiros - Medeiros 1 Becker - Alves 0 Medeiros - Dutra 0 Bernardino - Huttenlocher 0 Bernardino - Bernardino 1 Campos - Dutra 0 Mattar - Dutra 0,5 Alves - Medeiros 1 Campos - Ricardo Rizzo C. Galvão-eliminado.

GRUPO 8 - Bernardino 1 Ribeiro - Bernardino

0,5 Coelho - Coelho 0 Alvarez - Marcos Antonio Natal Gomes abandona - Ferreira 1 Bernardino - Ferreira 1 Andrade - Alvarez 0 Sanches - Pirro 0,5 Shinozaki - Pirro 0,5 Michalski - Pirro 1 Luz.

GRUPO 9 - Alves 0 Vieira - Marcos Antonio Natal Gomes abandona - Alves 1 Souza - Cabrales 1 Souza - Torquato 0,5 Maia - Torquato 1 Cabrales (2.º exc. tempo) - Cabrales 0 Mello - Paul-licença: 22.4 a 22.5.83 - Alvarenga-licença especial: 3 a 30.7.83.

GRUPO 10 - Kikuchi 1 Pretti - Kikuchi 1 Soares - Azevedo 1 Kikuchi - Soares 0 Azevedo - Azevedo 1 Paiva.

Nota: Por motivos particulares, o Diretor Saturnino não poderá continuar dirigindo a V TB-Preliminar - Grupos 01 a 10; será substituído por DIETER KOHL.

V - TAÇA BRASIL PRELIMINARES ABERTURA: PEÃO DA DAMA ERNESTO DUTRA X

FRANCISCO LACERDA
1.d4 Cf6 2.c4 e6 3.Cc3
Bb4 4.Bg5 h6 5.Bxf6 Dxf6
6.Dd3 (para evitar o dobra-
mento dos peões com Bxc3)
00 7.e3 b6 8.De4 Cc6 9. Bd3!
(ameaçando o mate) g6

(única forma da defesa sem
prejuízo) 10.Cge2 (Evitando
novamente o dobramento dos
peões) Bb7 11.a3 Ca5 12.Dg4
Bxc3 13.Cxc3 h5 14.Dg3 Tac8
15.b4 Cc6 16.Ce4 Dg7 (me-
lhor seria De7) 17.Dh4 a5
(mau lance, certo seria f6, co-
mo veremos a seguir.) 18.Cf6!
(por não terem jogado 17...
f6; As negras não tem como
expulsar o incomodo cavalo

branco) Rh8 19.g4! (despre-
sando o ganho do peão, as
brancas armam a arapuca)
Dh6 20.b5? (Ótimo seria g5)
Cxd4? (As pretas deixam de
equilibrar a partida com g5
para cair na armadilha) 21.exd4
Bxh1? (ganhando 1 peão e a
qualidade, mas, perdendo a
partida). 22.g5 Dg7 23.Be2!!
(Sob a ameaça da perda da
Dama, as negras abandonam).

Diretor-Assistente: Dieter H.B. Kohl
CP 60-18270 - Tatuí - SP

GRUPO 1 - Massa 1 Barroso - Massa 1 Men-
des - Terra 1 Mendes.

GRUPO 2 - Dias) Capelari - Campos 0 Dias -
Manera 0 Capelari - Manera 0 Falleiros - Falleiros
1 Villares.

GRUPO 3 - Martins 1 Abdallah - Cabral 0,5
Martins - Bandos 0 Martins.

GRUPO 4 - Amaral 1 Michalski - Amaral 0
Koatz - Sardi 0 Koatz - Barroso) Koatz - Soares
0 Bressani - Pires 1 Barroso - 1.º excesso de tempo
de Villares contra Pires, nova contagem a partir do
lance 21.

GRUPO 5 - Miranda 0 Kaupert - Bruno 1 Mi-
randa - Soares 0,5 Abdallah - Kaupert 0 Kipper -
Collin 0 Medina - Medina 0,5 Ribeiro - Medina
0,5 Abdallah - Hadad 1 Kaupert - Soares 0,5 Kau-
pert - Kaupert 0 Bruno, Collin 1 Miranda - Collin
0 Ribeiro - 1.º excesso de Kipper contra Soares,
nova contagem a partir do lance 18, e de Kaupert
contra Soares, nova contagem a partir do lance 27.

Retificação FR 82: anulado excesso de Hadad contra
Soares.

GRUPO 6 - Pelegrino 1 Bernardino - Cruz 1 Pe-
legrino - Bressani 1 Chagas - Horta 1 Holanda
(art. 21) - Bernardino 0,5 Bressani - Soares 1 Fer-
raz (art. 21) - Soares 0 Cruz - Ferraz 0 Cruz - Pele-
grino 0,5 Rain - Horta 1 Pelegrino (art. 15) - Fer-
raz 0 Holanda - Juarez C. de Holanda abandona.

GRUPO 7 - Alves 0 Huttenlocher - Alves 1 Ber-
nardino.

GRUPO 8 - Medina 0 Sanches - Bernardino 1
Medina - Pirro 1 Medina - Michalski 0 Bernardi-
no - Ribeiro 0 Pirro - Andrade 0 Pirro - Andrade
1 Ribeiro - Coelho 0 Sanches - Sanches 0,5 Shino-
zaki - Coelho 0,5 Shinozaki - Ferreira 0 Shinozaki.

GRUPO 9 - Santiago 0 Vieira - Vieira 1 Cabra-
les - Mello 1 Maia - Alvarenga 1 Maia - Alvarenga
1 Santiago - Cabrales 0 Alves - Retificação FR 82:
Mello 0,5 Santiago - 1.º excesso de tempo de Ca-
brales contra Santiago, nova contagem a partir do
lance 28.

GRUPO 10 - Silva 0,5 Paiva - Soares 0 Garcia -
Carvalho 1 Kikuchi.

XEQUE AO REI

**A REVISTA COM O MÁXIMO
DE INFORMAÇÕES SOBRE
O MUNDO ENXADRÍSTICO**

GRUPOS 11 A 20

Marcio Daniel de Barros Accioly - Caixa Postal 979 - 37700 - Poços de Caldas - MG.

GRUPO 11 - Rosa 0 João - Ejzemberg 1 Mendes - Feijó 0,5 Mendes.

GRUPO 16 - J. Nascimento 1 Nogueira - J. Nascimento 1 Alcantara - Pretti 1 Torquato.

GRUPO 12 - Pretti 0 Mala - Pirro 1 Gama - Pirro 0,5 Michalski - Maia 1 Gama - 1.o excesso de tempo de Ramos contra G. Silva, com nova contagem a partir do lance n.º 30.

GRUPO 17 - Lopes 1 Oliveira - Paris 1 Carlsen - Carlsen 0 Lourenço.

GRUPO 13 - Balda 0 Jensen - Jensen 1 Nogueira - Fehr 0 Asfora - Jensen 1 Fehr - Balda 0 Fehr - Fehr 0,5 Nogueira - Conforme decisão do DGT, fica retificada a nova contagem de tempo de Asfora, Carlsen e Jensen contra Fehr, publicadas na FR82, para respectivamente a partir dos lances n.ºs 11, 19 e 19 - Heider Rolfer Mendonça eliminado (art. 23).

GRUPO 18 - Alcantara 0 Silva - Martins 0 Alcantara - Castro 0 Alcantara - Alcantara 1 Du Pré - Castor 1 Carlsen - Carlsen 1 Castro - Castor 0 Brião - Du Pré 0,5 Brião - Nascimento 1 Castor - 1.o excesso de tempo de Guimarães contra Brião, com nova contagem a partir do lance n.º 31.

GRUPO 14 - Franca 0 Feijó - Guimarães 1 Franca - Franca 1 O'flaherty - Franca 0,5 Kover - Souza 0 Massa - Azevedo 0 Massa.

GRUPO 19 - Kipper 1 Castor - Martinho 0 Kipper - Asfora 1 Kipper - Portella 0 Kipper - Meireles 0 Kipper - Moreira 0 Santos - Meireles 0 Moreira - Portella 0 Martinho - Borowski 0,5 Moreira - Moreira 1 Portella - Asfora 1 Martinho - Martinho 0 Moreira.

GRUPO 15 - Barreto 0 Brasileiro - Amaral 1 Barreto - Pirro 0 Amaral - Souza 0,5 Brasileiro - Carvalho 1 Pirro - Gyuricza 1 Barreto - Souza 1 Gyuricza - Jensen 0 Pirro - Pirro 0 Magaw - Ribeiro 0,5 Carvalho - Severino Caetano de Araujo eliminado (art. 23).

GRUPO 20 - Almeida 0 Ávila - Lima 0,5 Wallau - Lima 0 Ávila - Ferreira 1 Lima - Ávila 1 Raposo - Meireles 0,5 Raposo - Castro 0 Ávila - Ávila 0 Nishiyama - Carneiro 1 Almeida - Castro 0 Ferreira.

GRUPOS 21 A 30

Diretor-Assistente: Antônio Carlos Raposo (Rua Jaci Toledo, 355 - 02140 - São Paulo - SP)

GRUPO 21 - Moreira 1 Jaider - Jaider 1 Coelho - 1.o excesso de tempo de Lopes contra Hirsch, com nova contagem a partir do 40.o lance.

GRUPO 22 - Aulísio 0 Bruno - Costa 1 Bruno - Aulísio 0 Neves - Aulísio 1 Rikli - José Henrique Pereira Cardoso foi eliminado (art. 23).

GRUPO 23 - Nogueira 0 Rosa - Gasparino 0 Rosa - Jadson 1 Gasparino - Gasparino 1 Nogueira - Jadson 1 Jaider - Costa 1 Nogueira - Guimarães 1 Pavão - Loyola 1 Nogueira.

GRUPO 24 - Berdaky 0 Loyola - Berdaky 0 Marcos - Iluska 1 Bernardino - Alexandre Saldanha Bessa abandonou.

GRUPO 26 - Mullas 0,5 Iluska - Iluska 1 Pahares - Iluska 1 Kellermann - Brasil 0 Iluska - Senchal 0 Cleber.

GRUPO 27 - Coutinho 1 Saint'Clair - Coutinho 0,5 Suzuki - Brasil 1 Suzuki - Adalberto 0 Leonel - Dieter 0,5 Suzuki - Adalberto 1 Aira - Saint'Clair 0,5 Suzuki - Dieter 1 Adalberto - Adalberto 0 Brasil - Cunha 0 Suzuki.

GRUPO 28 - Fonte 0 Bianchi - Fonte 0 Djalma - Batista 1 Fonte - Castro 0,5 Cardoso - Suzuki 0,5 Lylio - Castro 0 Lylio - Bianchi 1 Castro - Castro 1 Fonte - Bianchi 0,5 Suzuki - Bridon 0 Castro - José de Ávila abandonou.

GRUPO 29 - Ayrtton 1 Neumann.

GRUPO 25 - Iluska 1 Pacheco - Juarez 0,5 Lima - Roland 1 Lima - Gonçalves 0 Alexandrino - Alvim 1 Roland - Scaglia 0,5 Iluska - Alexandrino 1 Roland - Lima 1 Gonçalves - Lima 1 Scaglia - 1.o excesso de tempo de Alexandrino contra Iluska, com nova contagem a partir do 29.o lance.

GRUPO 30 - Iwakura 0 Semer - Iwakura 0,5 Latizlo - Suzuki 0,5 Costa - 1.o excesso de tempo de Iwakura contra Cirino, com nova contagem no 21.o lance - 1.o excesso de tempo de Latizlo contra Cirino, com nova contagem no 29.o lance.

XEQUE

AO

REI

O XADREZ NO BRASIL (HISTÓRIA)

GRUPOS 31 A 40

Diretor-Assistente: Dieter H.B. Kohl
Caixa Postal 60 - 18270 Tatuf - SP

Américo Richieri Filho x
José Joaquim de Araújo VTB-
31.

1.e4 c5 2.Cf3 d6 3.d4 ed4
4.Cd4 Cf6 5.Cc3 a6 6.g5 e6

7.f4 Be7 8.Df3 Dc7 9.0-0-0
Cbd7 10.Bd3 b5 11.The1 Bb7
12.Dh3 0-0-0 13.Bb5lll ab5
14.Cd5 Dc5 15.f5 e5 16.Dd3
Rb8 17.Be3 Dc6 18.Cd5 Cd5

19.ed5 Dd5 20.Ba7 Rc8
21.Dd5 Bd5 22.Td5 Cf6
23.Td3 Td7 24.h3 Rb7 25.g4
Thd8 26.Bf2 Ce8 27.Tb3 Rc8
28.Ca7 ABD.

GRUPO 31 - Vieira 0 Richieri - Maciel 0 Amorim.

GRUPO 32 - Curcio 0 Lopes - Curcio 1 Marques Lime - Portugal 0 Lopes - Semer 0 Curcio (art. 21).

GRUPO 33 - Ramos 1 Marques - Marques 1 Ferreira - Monteiro 1 Silveira - Lacerda 1 Schroeder - Ribeiro 0 França - Monteiro 1 Ribeiro - Lacerda 0 Monteiro - Ramos 0 França - Silveira abandona - 1.0 excesso de tempo de Lacerda contra Camargo - NC a partir do lance 39, e contra França Teixeira - NC a partir do lance n.º 27.

GRUPO 34 - Carvalho Martins 0 Lopes - Soares Gomes 1 Giebel - Araújo 0 Giebel - Almeida 1 Mattos - Mattos 0 Marques - Mattos 1 Brandão - Lopes 1 Giebel - Almeida 1 Brandão - Giebel 1 Brandão

GRUPO 35 - Fernandes 1 Magalhães - Fernandes 1 Matos - Fernandes 1 Waitman - Camargo 0,5 Almada - Waitman 0 Swi - Almeida 1 Swi - Matos 0 Almeida - Magalhães 0 Damacena - Matos 0 Zwi

- Pessoa 0 Galvão Pereira - Galvão Pereira 1 Waitman (art. 15) - Matos 0 Damacena - Waitman 1 Pessoa - Damacena 1 Kikuchi.

GRUPO 36 - Rocio 0 Costa Leite.

GRUPO 37 - Camargo 0 Eigenheer - Meneguzzi 0 Penna - Altair 0,5 Costa - Camargo 0 Altair - Efreimoff 1 Meneguzzi - Retificação FR82: Meneguzzi 0 Eigenheer.

GRUPO 38 - Damacena 0,5 P. Dutra - Pinto Costa 0,5 E. Dutra.

GRUPO 39 - Medeiros 0 Madeu - Kahala 1 Kaupert - Kaupert 0 Faria - Kaupert 1 Hammes.

GRUPO 40 - Kaupert 0 Vargas - Bastos 1 Stabili - Cardoso 0,5 Vargas - Castor 0 Vargas - Kaupert 0 Martinho - Sampaio Vianna 0 Vargas - Moreira 1 Sampaio Vianna - Mitidieri 0,5 Bastos - Kaupert 0,5 Stabili - Moreira 1 Kaupert - Kaupert 0 Castor - Stabili 0 J. Victor - Nogueira 0 Moreira - Nogueira 0 Kaupert - Cardoso 0 Castor - J. Victor 1 Sampaio Vianna.

GRUPOS 41 A 48

GRUPO 41 - Mesquita 0 Pereira - Leone 1 Guaraciaba - Kahala 0 Souza - Guaraciaba 1 Kahala - Pereira 0,5 Souza - Souza 0,5 Leone - Lopes 1 Zaccaro.

GRUPO 42 - Tourinho 0 Alves - Dutra 1 Simonsen - Tourinho 0 Carneiro - Dutra 0 Leone - Alves 1 Mello - Dutra 0 Mello - 1.0 excesso de tempo de Carneiro contra Alves com nova contagem a partir do 19.º lance - 1.0 excesso de tempo de Carneiro contra Leone com nova contagem a partir do 21.º lance.

GRUPO 43 - Pinto 0,5 Kamacho - Vieira 0 Kamacho - Takatsu 1 Pinto - Pinto 1 Bibas - Takatsu 0 Kamacho - Bibas 1 Martins - Martins 1 Muller - Martins 0 Kamacho (art. 15) - Takatsu 0 Martins (retificação de RBXP-1)

Diretor-Assistente: Marco Antônio de Almeida
(Caixa Postal 512 - 20001 - Rio de Janeiro - RJ)

GRUPO 44 - Groenings 1 Chacon - Reis 1 Chacon - Reis 0 Souza.

GRUPO 45 - Cabral 0,5 Costa - Reck 0 Leite - Leite 1 Cabral - Leite 0 Rocha - Leite 0,5 Souza - Leite 0 Felício - Rocha 1 Costa - Felício 1 Reck.

GRUPO 46 - Oliveira 1 Benvenuti - Venvenuti 1 Chacon - Muller 0 Benvenuti - Amorim 1 Benvenuti - Benvenuti 1 Vandri - Dicolla 1 Tortoza - Muller 0 Almeida - Chacon 1 Almeida.

GRUPO 47 - Rodrigues 0 Hirsch - Hirsch 0,5 Pires - Hirsch 0,5 Castro - Barroso 0 Hirsch - Silva 0 Hirsch - Grecco 0,5 Hirsch - Castro 0 Barroso - Arruda 1 Nagy - Castro 0 Arruda - Heger 0 Arruda - Arruda 1 Silva - Hirsch 0 Arruda.

GRUPO 48 - Segheso 0 Campos - Campos 0 P. Costa - Claudio Machado Vieira abandona - Juan Carlos de Oliveira eliminado (art. 23).

XEQUE AO REI

ARTIGOS TEÓRICOS

XEQUE AO REI



A REVISTA COM O MAXIMO
DE INFORMAÇÕES SOBRE
O MUNDO ENXADRÍSTICO

ANO I N.º 1 DEZEMBRO DE 1983

RESERVE JÁ SEU EXEMPLAR OU ASSINATURA – TIRAGEM LIMITADA

**O XADREZ
NO BRASIL
(HISTÓRIA)**

**DESTAQUE!
NOVIDADES TEÓRICAS
EM PRIMEIRA MÃO**

**ARTIGOS
TEÓRICOS**

**COBERTURA DOS
TORNEIOS COM
PARTIDAS COMENTADAS**

**NO NÚMERO 1 UM ARTIGO INÉDITO!
“A DEFESA SICILIANA NA ÚLTIMA DÉCADA”**

Assinaturas: 6 meses Cr\$ 10.000,00; 1 ano Cr\$ 18.000,00

Números avulsos:

Dez - Cr\$ 1.900,00 Mar - Cr\$ 2.200,00 Jun - Cr\$ 2.500,00 Set - Cr\$ 2.800,00
Jan - Cr\$ 1.900,00 Abr - Cr\$ 2.200,00 Jul - Cr\$ 2.500,00 Out - Cr\$ 2.800,00
Fev - Cr\$ 1.900,00 Mai - Cr\$ 2.200,00 Ago - Cr\$ 2.500,00 Nov - Cr\$ 2.800,00

Os pedidos poderam ser efetuados através de cheques comuns, vale postal ou cobrança bancária, nominais ao Cento de Publicações Enxadrística - Editora e Gráfica Ltda., e endereçados ao Departamento Comercial - Largo do Arouche, 275 - 6º andar - CEP 01219 - São Paulo - SP.

LANÇAMENTO EM DEZEMBRO



Por Plínio Luiz Nunes Dias — Caixa Postal — 3
12700 — Cruzeiro — SP

O destaque desta edição é o início do XV Campeonato Mundial em sua fase Semifinal. O CXEB estará representado por Antonio Pacini e Arnaldo Vasconcellos. Lembrando que Maia Vinagre e Mario Biava já disputam a fase semifinal do XIV Mundial, teremos agora quatro brasileiros tentando chegar à fase final do Campeonato do mundo.

NOTICIÁRIO

ICCF

1 — Não foi permitido ao CXEB inscrição, após o prazo, na X Olimpíada da ICCF. Apesar de nossas explicações sobre o acontecido com o antigo diretor de Torneios internacionais, fatos que impossibilitaram a inscrição em tempo hábil, nossos apelos não foram ouvidos. Agora, apenas cinco meses depois, vemos a equipe do Equador perder pontos por abandono sem aviso (Silent withdrawal).

2 — Posição atual do X Mundial, fase final (Veja o quadro publicado na Revista n.º 1, Supl.): Paulauskas 12 (1), Morgado 11 (1), Richardson 9 (1), Sanakow 8 1/2 (2), Gombinder 8 (0), Kletsal 7 1/2 (2), Kauranen 7 1/2 (1), etc.

CADAP

1 — Novos resultados da Final do IV Zonal latino americano (Veja o quadro publicado no suplemento da revista n.º 1: Biava 0,5 Ortega — Pappier 0,5 Biava — Buj 0,5 Sanchez Pujo — Ortega 1 Guzzardo — Leopoldo 0,5 Lewkowicz — Sanchez Puso 1 Leopoldo — Ortega 1 Pereyra — Guzzardo 1 Pereyra.

Posição atual: G. Toro 9 (1), Biava 9 (0), Buj 8 1/2 (2), Pappier 8 1/2 (0), Sanchez Puso 8 (3), Lewkowicz 8 (1), Marcussi 8 (3), Morgado 7 1/2 (2), Ortega 7 (1), Guzzardo 6 (4), Leopoldo 5 1/2 (3), Bartis 4 1/2 (0), Pereyra 3 1/2 (1), Cibin 1/2 (0) e Fernandez 1/2 (0).

2 — Terminou a fase preliminar do VII Zonal latino americano e entre os classificados para a fase semifinal estão 12 brasileiros: Antonio Pedro Ramos Costa, Clairton Felício, Marcelo Barro Accioly, Vleber L. da Rocha, Lair V. Alves, Paulo A. Brião, Orlando A. Soares, Ernesto L. Pereira, Celso M. Pacheco, José M. Bandos, Ivan C. Oliveira e Plínio Dias.

3 — O Ranking da CADAP, Março de 1983, indica que os brasileiros melhores classificados, portadores do título de MAESTRO LATINO AMERICANO DE AJEDREZ POSTAL, são: Aducto Nóbrega (também M.I. ICCF); Arnaldo Vasconcellos; Antonio Pacini (M.I. ICCF); João Carvalho.

PARTIDAS

Mario Blava (Brasil) – Guilherme Toro (Chile) – IV Zonal - Final: 1.e4 c5 2.Cf3 d6 3.d4 cd4x 4.Cd4 Cf6 5.Cc3 Cc6 6.Bg5 e6 7.Dd2 a6 8.0-0-0 Bd7 9.f4 b5 10.Bf6x g6x 11.f5 Cd4x 12.Dd4x Bh6 13.Rb1 Bf4 14.Ce2 Be5 15.Dd2 Db6 16.Cf4 0-0 17.g3 Rb8 18.Bh3 The8 19.Thf1 Bc8 20.f6x f6x 21.Tf1 Te7 22.Tb3 Tde8 23.a4 Tb7 24.ab5x ab5x 25.Bf1 Dc6 26.Cd3 Bd7 27.Ce5x fe5x 28.Td3 (1-0).

Antonio Pacini (Brasil) – Plínio L. Nunes Dias (Brasil) – V Zonal - Fase Final: 1.c5 e5 2.Cc3 Cc6 3.Cf3 Cf6 4.g3 Bb4 5.Bg2 0-0 6.0-0 e4 7.Cg5 Bc3x 8.bc3x Te8 9.d3 ed3x 10.ed3x d6 11.Tb1? (Novidade) Ca5 12.f4 Bg4 13.Dc2 Ced7 14.Bd2 Be2!+ 15.Tfe1 Cc5 16.Bf1 Bf1x 17.Te8x De8x 18.Rf1x Dc6 19.Rg1 h6 20.Ch3 Te8 21.Tf1 Te2 22.Tf2 Tf2x 23.Cf2x Df3 24.Bc1 h5 25.Ba3 h4 26.Bc5x hg3x! 27.Ba7x gf2x 28.Bf2x Ch5 29.Bg3 Cg3x 30.hg3x Dg3x 31.Dg2 Dg2x (o restante é apenas questão de técnica) 32.Rg2x f5 33.Rf3 c5 34.a4 Rf7 35.a5 Rg6 (0-1)

J. Jaudran (França) – H.P. Maia Vinagre (Brasil) – IX Olimpíadas da ICCF – Fase Preliminar: 1.d4 Cf6 2.c4 g6 3.Cc3 d5 4.Bf4 Bg7 5.Cf3 0-0 6.Tc1 c5 7.dc5x Be6 8.Bb8x!? Tb8x 9.Cd4 Da5 10.Cb3! Dd8 (tudo estaria perdido após 10...Db4? 11.a3! Dc4x 12.e4!) 11.e3 dc4x 12.Cd4 (melhor seria 12.Dd8x Tfd8x 13.Cd4) Bd5 13.Cd5x Dd5x 14.Bc4x Dg2x 15.Df3 Df3x 16.Cf3x Cd7! 17.b4 a5 18.Bb5 Tfd8 19.Re2? (era necessário jogar 19.ba5x!) ab4x 20.Thd1 Cf6! 21.Td8x (21.Cd4 era insuficiente devido à 21...Cd5 22.c6 bc6x 23.Cc6x Tb5x 24.Cd8x Cc3) 21...Td8x 22.Cd4 Ce4 23.Rd3 Cf2 24.Rc4 e5 25.Cb3 Cd3 26.Tf1 Bf8 (0-1) Comentários de Jaudran.

KRAUSE – WEINREICH Alemanha Ocidental - 1969

MACUKEVIV – LJUBOMIROV Iugoslavia - 1979

LEKANDER – SCHONEBERG Alemanha Oriental 1980

1. f4 e5 2. fe5 d6 3. ed6 Bd6 4. Cf3 Cd6 5. d4 Cf6 6. Cc3 Bg4 7. Be3?! (Uma jogada duvidosa. O normal seria 7e3 De7 8. Be2.000, com igualdade. Defeituoso seria 7 Bg5? Cf3 8. ef3 Cd4! e as pretas têm ligeira vantagem). 7... De7 8. Dd2 Bb4 9. Dd3 (Desastroso seria 9.000? Ce4 10. Dd3 Bc3 11. bc3 Da3! com posição ganhadora. As pretas logariam vantagem, também, contra 9 a3 Ce4 10. Dd3 Bc3 11. bc3 Bf5. De qualquer forma, a posição das pretas é flagrantemente superior.) 9... Ce4 10. Cd2 Bf5 11. Cce4 Be4 12. Bb4 a6! 13. Dg5 f6 14. Dg3 Bd2 15. Rd2 Db4 16. Rc1 Da4! (A jogada exata. Ruim seria 16... Cd4? 17. Bd4 Dd4 18 a3! com igualdade.) 17. b3 Da3 18 Rd1 Db2 19. Tc1 Cd4 (Agora a situação das brancas já é muito embaraçosa e poucos são os recursos defensivos que lhes restam). 20 c3 (Se 20. Bd4 Dd4 Re1 000) 20... Cf5. 21. Df4 Ce3 22. De3 000 23. Re1 The8 Abandonam.

1. e4 e5 2. Cf3 Cc6 3. Bb5 a6 4. Ba4 Cf6 5. 00 Bc5 6. c3 Bb6 7. d4 Ce4 8. Te1 f5. 9. Cbd2 00 10. Ce4 fe4 11 Te4 (Se 11. Bg5 De8 12. Te4 Dg6! 13. Bc6 dc6 14. Te5 Be6 com compensação pela diferença de material). 11... d6 (Melhor que 11... d5 12. Bg5 com vantagem para as brancas). 12. Bg5 De8 (Se 12... Dd7 13. d5 Df5 14. Bc2 com vantagem). 13 de5 Bf5 14 Tf4! (Uma novidade nesta posição) 14... Dh5 Se 14... de5 15 Dd5 Be6 16. Tf8 Rf8 17. De4 e as brancas estão bem melhores. Ou, 14... de5 15. Dd5 De6 16. De6 Be6 17. Tf8 Tf8 18. Bc6 bc6 19. Be3 e, ainda assim a posição das brancas é preferível.) 15. Dd5 Rh8 16. Bc6 bc6 17. Dc6 (Objetivando Rf5) 17... Tab8 18. ed6 Dg6 19. Td1 h6 20. Be7 Bh3 21. Ch4 Dc2 22. Cg6! Dg6 (Se 22... Rh7 23. Cf8 Tf8 24. De4 De4 25. Te4 Tf2 26. gh3 Td2 27. Rf1 Td1 28. Re2, ganhando). 23. Bf8 Te8 24. Be7 Bc5 25. De8 De8 26 Rf8 Df8 27. Tf8. Abandonam.

1. e4 c5 2. Cf3 e6 3. d4 cd4 4. Cd4 a6 5. Bd3 Bc5 6. Cb3 Ba7 7. De2 Cc6 8. Be3 Be3 9. De3 e5 10. Cc3 Cf6 11. 000 d6 12 Td2 Be6 13 Thd1 Dc7 14. Be2 Td8 (Uma boa alternativa seria 14... 000!?) 15 g4 00 (Melhor que 15... h6? 16. f4 ef4 17. Df4 Ce5 18. Cd4 00 19. g5 d5 20. Rb1 - com nítida vantagem). 16. Dg3 Bb3. 17. cb3! (Uma novidade, em substituição a 17 ab3). 17... Cd4 18. Rb1 b5 19. Bd3 Dc6 (Se 19... b4 20. g5 Ch5 21. Cd5 Da7 22. Dh3 g6 23. Cf6, com ataque na ala do rei.) 20. f3 Tfe8 21. Dg2 b4 22. g5! bc3 23. gf6 g6 24. bc3 Dc3 25 Tc1 (Desastroso seria 25. Dg5? Cb3 26. Tb2 Cc5 27. Dh6 Ce6, seguido de Tb8) 25... Da5 26. Bc4 Tb8 27. f4 Dd8 28 Tf1! Bb7? (Melhor porém ainda insuficiente seria 28... Df6 29. fe5 De5 30. Tf7), 29. f5! Df6 30. fg6 Dg6 31. Dh3! De4 (Se 31... Rh8 32. Tg2 ganhando) 32 Bd3 Dd5 33. Dh7 Rf8 34 Be4 Db5 35 Tdf2 abd.

NESIS - C. ANDERSON

Suécia - 1980

1. d4 Cf6 2. c4 g6 3. Cc3 d5
4. Cf3 Bg7 5. Db3 dc4 6. Dc4
00 7. e4 Ca6 8. Da4 c5 9. d5
Db6 10. Ba6 ba6 11. 00 e6
12. Te1. (Aqui tem sido jogado
12 Bg5. O lance da partida é
uma inovação!). 12... Bb7! 13.
de6 De6 14. Bf4 Tfe8! (Em
outra partida, desse mesmo
torneio por correspondência,
entre Nesis e Stern, as pretas
continuaram de modo menos

eficiente e acabaram ficando
inferiores: 14... h6 15. h3 Tfd8
16. Db3 Db3 17. ab3 Ch5
18. Be3.) 15. Cd2 Tad8 16.
Cb3 (Merecia ser considerado
16 Db3!?) 16... Cd7 17. Ca5
(Se 17 Tad1 Cb6 18. Cc5 Ca4
19. Ce6 Td1 20. Td1 Bc3!
21. Td8 Td8 22. Cd8 Be4 23.
bc3 Cc3, com jogo bem
melhor para as pretas). 17... Cb6
18. Da3 Ba8! (Não seria re-
mendável 18... Cc4 19. Cc4
Dc4 20. Db3 Db4, diluindo
ponderavelmente as vantagens
já conseguidas pelas pretas).

19. Dc5 Td3 (Se 19... Bd4
20. Db4 Bf2! 21. Rf2 Df6
22. e5 - e não 22 Rg3? Td3
23. Te3 g5! ganhando - 22...
Td2 Dh4 24. Rg1 Cd5 25. Cd5
Te2 26. Bg3 Db4 27. Cb4 Tg2
28. Rf1 Tb2 29. Cbc6, com
jogo indefinido). 20. b3 (Pro-
vavelmente melhor seria 20.
Bg3). 20... Bf8 (Prometendo
parece ser 20... Bd4 21. Df4
Bf2! 21. Dg5 f6 22. Dg4
Dg4 23. hg4. Bb4. 24. Cb3
Cc4 25. a3! Bc3 26. bc3 Tc3
27. Cc5 Ca3 28. Ca4 Tb3 29.
Cc5 empate.

SOKOLSKI - PERSITZ URSS - 1968

Abertura Orangotano ou
Sokolski: 1. b4 e5 2. Bb2 d6
3. c4 f5 4. e3 Cf6 5. Cf3 Be7
6. Cc3. (Era de considerar-se
6d4). 6... 00 7. Db3 Rh8 8. d4
e4 9. Cg5. (Talvez preferível
fosse 9 Cd2). 9... c6 (Se 9...

h6 10. h4). 10. h4 Cg4? (Mal
jogado. O correto seria 10...
Ca6). 11. Ce2! Ca6 (Não servia
11... h6? 12 Cf4! hg5 13hg5
Rg8 14. c5 d5 15. Bc4! com
vantagem. Uma boa sugestão
seria 11... Bg5! hg5 Dg4.).
12 Cf4 Cc7 13. a4 d5 14. b5
Bg5. (Melhor é 14... Cf6!) 15.
hg5 Dg5 16. Ba3 Te8. (Não

servia 16... Td8? 17. Be7!
com superioridade). 17. Bd6
Ce6 18. cd5 Cf4. 19 Bf4 Dd8
20. Bc4! Bd7 21. dc6 bc6 22.
Bf7 Da5 23. Re2 Tf8 24. f3
Cf6 25. Be5 Be8 26. Be8
Tae8. 27. bc6 Cd5 28. Tac1 f4
29. Tc5 ef3 30. gf3 Da6 31.
Db5 Db5 32. ab5 Cc3 33. Ta1
Ta8 34. c7 Cf5 35. b6! ABD.

VII ZONAL LATINOAME- RICANO - GRUPO 08 - PRELIMINARES 1980/81

Branças: Marcio Daniel de Bar-
ros Accioly (Brasil)
Pretas: Hector E. Bruno
(Argentina)

PD - DEFESA GRUNFELD

1. d4 Cf6 2. c4 g6 3. Cc3 d5
4. Bf4 c5?! Lance fora da teo-
ria, e altamente duvidoso. O
que se recomenda aqui é o se-
guimento normal com 4...
Bg7. Nem Ch5? e nem dc4 são

bons, conseguindo as brancas
obter vantagem em ambas as
continuações. 5. Cd5 Cd5
6. c4d5 Dd5 7. d5c5 Dc5 8. Tc1
(!). Como resultado do mau
lance n.º 4 das pretas, as bran-
cas conseguiram melhor posi-
ção. A dama preta já não tem
uma boa casa! 8... Da5
9. Bd2 Df5 10. g3 Cc6 10...
Bg7, preparando imediatamen-
te o roque, parecia melhor.
11. Bg2 Bd7 (?) As pretas já
estão perdidas, pois perdem
material em todas as variantes.
O lance do texto é para defen-
der a ameaça: 12. Tc6! b7c6

13. Bc6 Rd8? 14. Ba5 mate!!
No entanto ele evita uma
ameaça mas cria uma grave
fraqueza em d7 que vai ser à
ruína das pretas. 12. Bc3 e5.
Perde imediatamente, mas que
fazer? Tg8 leva ao mesmo re-
sultado da partida. 13. Bh3! As
pretas abandonam pois para
não levar mate perdem a da-
ma. Com efeito, se dama joga,
dama toma bispo de d7 mate!!
Singular posição essa atingida
nesta partida postal, sem dúvi-
da nenhuma um caso raro!!!
(comentários de Lair Válio
Alves)

ATENÇÃO, ATENÇÃO!!! Estão abertas as inscrições para a fase preliminar do
VI CAMPEONATO BRASILEIRO INDIVIDUAL, com início previsto para
1.º/MAR/84.

Poderão participar os associados da 1.ª Categoria, seja do próprio CXEB, da
CADAP ou da ICCF. Esclarecimento importante: os vencedores de TC.II, que ainda
não disputaram, ou ainda estejam disputando um TC.I, tem direito assegurado à
participação pelo Regulamento de Jogos.

As inscrições deverão ser feitas até 15/JAN/84 com o Diretor Geral de Torneios
ANTONIO PEDRO RAMOS COSTA - Caixa Postal 51517 - 01499 - São Paulo -
SP. Cada associado poderá inscrever-se em até 3 grupos, mediante o pagamento da
taxa de Cr\$ 1.500,00 por grupo. As remessas devem ser feitas, de preferência, por
cheque bancário comum, nominal ao Diretor.

LOS COMIENZOS DEL AJEDREZ POSTAL EM LA REPÚBLICA ARGENTINA

Por Mario M. Anaya

En junio de 1945 se inició la práctica organizada del ajedrez postal en la República Argentina, cuando un grupo de amigos concertaron los primeros torneos internos de la T.A.C. ("Torneos de Ajedrez por Correspondencia"). Como se logró este acuerdo de voluntades? Quién hizo los contactos necesarios para materializar tan brillante idea? La historia comienza en la páginas dominicales de "La Nación", un prestigioso y antiguo diario fundado por Bartolomé Mitre el 4 de enero de 1870: un aviso muy próximo a la tradicional sección de Ajedrez invitaba a jugar por carta; los interesados debían dirigirse a Arturo Loeffler, Casilha de Correo 3238, Capital Federal. La pasión de este pionero por el ajedrez postal se mantuvo inalterable y hoy; a los 75 años, sigue presentando batalla a los mejores jugadores de L.A.D.A.C. (Lige Argentina de Ajedrez por Correspondencia), actual denominación de la entidad. Junto al fundador se destacan los nombres de Eugenio C Péder (1895 - 1981) y Antonio Roura, fallecido hace 18 años.

Nuevos adherentes multiplicaron en pocos meses el grupo inicial, excediendo las fronteras al concretar un match con el Círculo Enxadístico de Amizade, de Río de Janeiro, y otro con un equipo holandés. Sigue luego un encuentro con Gran Bretaña, y con él la vinculación con la I. C. C. A. ("International Correspondence Chess Association"), flamante organismo que agrupa a las ligas nacionales

en reemplazo de la Bund Fernschach Freunde extinguida como consecuencia de la Segunda Guerra Mundial.

Lógicamente la afiliación y ya con el nombre de L.A.D.A.C. participa en la Olimpiada y en el Campeonato Mundial individual registrándose los primeros éxitos internacionales como el que veremos a continuación. Lo logró Antonio Cuadrado, de Bahía Blanca, ante Bertil Wykstrom, de Laxhaken, Suecia, en una partida que se prolongó del 1.º de junio al 12 de diciembre de 1947. Fue así: Campeonato Mundial Wykstrom x Cuadrado - Apertura Española - Variante abierta - 1.P4R P4R 2.C3AR C3AD 3.A5C P3 TD 4.A4T C3A 5.00 CXP 6.P4D PP4CD 7.A3C P4D 8.PXP A3R 9.D2R A2R 10.P3A (Es de considerar 10 Td1) 10...00 11.CD2D C4A 12.A2A (Con otro orden de jugadas la posición coincide con la partida Botwinnik - Euwe, Leningrado 1934. A la del texto el jugador ruso prefirió 12 C4D y el juego prosiguió parejo) 12...P5D1 13.PXP CXPD 14.DXC 15.C3C D5AD 16.DXD AXD 17.T1D TD1D 18.A3R CXC 19.PXC (Igualmente las negras quedan mejor después de 19.AXC AXA 20.PXA A5C) 19...A4D (Esta novida, de apariencia tranquila, esconde su veneno...) 20.TXP? (Debió jugarse 20 P4A) 20...A5R1! (Las blancas abandonaron. Decision lógica, ya que pierden una pieza).

CAMPEONATOS ESTADUAIS

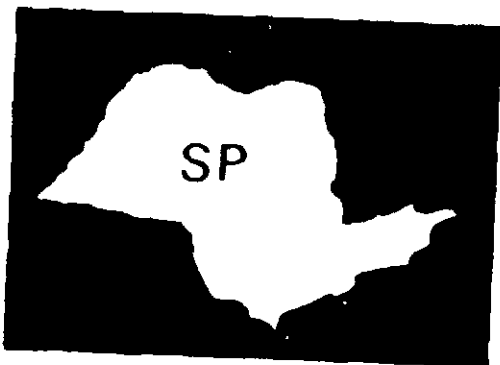

I CEI SP - SEMIFINAL

Diretor: Nelson Hirsch - Caixa Postal 1204
85800 - Cascavel - PR

Torneio iniciado em 01.09.83, havendo sido formados 7 grupos com 7 jogadores cada um. Classificam-se à fase final os 2 primeiros colocados em cada grupo.

NO NÚMERO 1 UM ARTIGO INÉDITO
"A DEFESA SICILIANA NA ÚLTIMA DÉCADA"

XEQUE AO REI

I CEI RJ - SEMIFINAL

Diretor: Sidnei Martins - Caixa Postal 771
97100 - Santa Maria - RS

Torneio iniciado em 01.09.83, havendo sido formados 4 grupos com 7 jogadores cada um. Classificam-se à fase final os 2 primeiros colocados em cada grupo.



RJ

I - CEI - ES (Preliminar)

Diretor-Assistente: Reiji Shinozaki - Pça. Pinheiro da Cunha, 417 - 04275 - S. Paulo - SP

GRUPO 1 - Maia 0,5 Terra - Encerrado: 1.o, 2.o, 3.o - Leopoldo Luis Bandeira Maia Filho, Hélio Augusto Sabino de Souza e Carlos Augusto Pereira Terra - 4 pto; 4.o - Faisal Haddad - 2 pto; 5.o - José Maria de Souza - 1 pto; 6.o Carlos Magno Valente Muniz - 0 pto. Classificaram-se Maia, H. Souza e Terra que empataram, também, no SB e confronto direto.



ES

I - CEI - MG (Preliminar)

Diretor-Assistente: Reiji Shinozaki - Pça. Pinheiro da Cunha, 417 - 04275 - S. Paulo - SP

GRUPO 1 - Pereira 0 Schwab.

GRUPO 2 - Gonçalves 0 Guaraciaba

GRUPO 5 - Accioly 0,5 Teunissen; Bernardes 0 Teunissen; Accioly 0,5 Bernardes.



MG

I CEI PR - FINAL

Diretor: Sidnei Martins - Caixa Postal 771 -
97100 - Santa Maria - RS

Torneio iniciado em 01.09.83 com a participação dos associados Divonzir Lopes Beloto, Jair Osipi, James Jensen, João Victor da Silva, Nelson Hirsch, Raul Ricci, Rodolfo Schossig e Sergio Alexandre Dmitruk.

O campeão e o vice estarão automaticamente classificados para a fase semifinal do VI Campeonato Brasileiro Individual.



PR



Diretor: Nelson Hirsch - Caixa Postal 1204 - 85800 - Cascavel - PR

Torneio iniciado em 01.09.83 com a participação dos associados Carlos Fernando Agustini, Edson Taffner, Francisco Raasch de Oliveira França, José Vieira Filho, Manoel Henrique Becker, Maury Marcos Sens e Reny Becker Filho.

O campeão e o vice estarão automaticamente classificados para a fase semifinal do VI Campeonato Brasileiro Individual.

Setor de Adjudicações

*Diretor-Assistente: Gilberto Fraga Portilho
Caixa Postal 5142 - 13100 Campinas - SP*

A criação deste setor e a formação do Quadro Nacional de adjudicadores vem preencher uma grave lacuna no CXEB. É intenção deste setor garantir ao associado um julgamento justo às suas partidas não terminadas, arbitrado por elementos de indiscutível gabarito.

O nosso primeiro contato com as adjudicações mostrou que há a necessidade de informar melhor o associado acerca do processo: a maioria das partidas sequer vem com análises, ou ainda considerações pelo menos razoáveis e dentro dos arts. 31 a 40. Recomendamos sua leitura atenta!

Ressaltamos os seguintes itens:

a) A não inclusão de análises que comprovem e ou justifiquem uma determinada tese é quase o reconhecimento da derrota desta! Além do mais perde-se o direito a recurso.

b) A adjudicação não deve ser usada como recurso em posições perdidas! O julgamento tornou-se rigoroso ao extremo: a chance de salvar uma posição perdedora agora é maior "no tabuleiro". O envio deste tipo de posição apenas sobrecarrega o nosso trabalho.

c) Em caso de recursos o oponente será devidamente avisado e instado a enviar também mais análises se lhe apouder: Endendemos que um julgamento só pode ser imparcial se dermos chances iguais a todos de exprimirem sua opinião.

d) As análises devem vir datilografadas, sempre que possível.

Informe da Secretaria

*Secretário: Lair Válio Alves - Caixa Postal, 12623
04798 - São Paulo - SP*

Atenção: Alterações de endereço devem ser remetidas diretamente ao secretário.

a) **Novos Associados:** 2753 Altivo Valadão de Andrade jr (SP) - 2754 Antonio Carlos Pulsky (RS) - 2755 Dirk Dagobert Van Riemsdyk (SP) - 2756 Durvalino Giacomini (SP) - 2757 Florencio M A de F F Gracias (RJ) - 2758 Hilton Silva (MG) - 2759 Ivan Barros Ravedutti (PR) - 2760 Jaime Del Puente (SP) - 2761 João Durço (SP) - 2762 João Xavier França Filho (SP) - 2763 Kleber Albuquerque de Vasconcelos (MG) - 2764 Laudelino Joaquim Santana Filho (SP) - 2765 Luiz Carlos Soares da Silva (SP) - 2766 Marcelo de Almeida Rodrigues (MG) - 2767 Marcelo Augusto Azevedo (SP) - 2768 Marcelo Gomes da Silva (SP) - 2769 Paulo Maroun (RJ) - 2770 Samuel Cirino da Silva (MG) - 2771 Alessandro Carvalho Sales (CE) - 2772 André Joaquim Santana (SP) - 2773 Caetano Nicola Natalino Loschiavo (SP) - 2774 Diércio Ferreira da Silva Filho (PE) - 2775 Eduardo Van Seong Lee (SP) - 2776 Gilberto Reinstein (SP) - 2777 Heber José Caetano Horta Barbosa (DF) - 2778 Jair Vicente Domingues (SP) - 2779 Mozart Cesar Eccheli (PR) - 2780 Péricles Pires Guimarães (AL) - 2781 Reinaldo Pinto Silva (SP) - 2782 Rui Barbosa (SP) - Seijum Iramina (PR) - 2784 Adalberto Alfvico Kaiser (RS) - 2785 Adriano Ricardo Vilanova Nunes (MG) - 2786 Antonio Silva Ruiz (SP) - 2787 Carlos Alberto Sege (SP) - 2788 Daniel Martins (SC) - 2789 Edemar Segatt (RS) - 2790 Flavio Cesar Fernandes (SP) - 2791 João Angelo de Lima Junior (DF) - 2792 João Breitenbach (PR) - 2793 João Osvaldo dos Santos (PR) - 2794 José Eustaquio Marques (MG) - 2795 Luiz Fernando Ferreira (SP) - 2796 Luiz Francisco da Silva Barbosa (RJ) - 2797 Maria de Fátima Targino Cruz (PR) - 2798 Mau-

Informe da Tesouraria

Tesoureiro: Gileno Exalto de Araújo Rua Santa Maria
Goretti, 43 - Matatú - 40000 - Salvador (BA)

Reajuste de Anuidades

JAN/FEV/MAR-84: 9.400,00

OUT/NOV/DEZ-83: 7.500,00

ABR/MAI/JUN-84: 11.700,00.

Temos a satisfação de informar que todo o quadro social, com exceção daqueles que já estão para ser desligados, e que são poucos, atendeu o apelo da Diretoria no sentido de criar condições para que a publicação (FR, hoje Revista Brasileira de Xadrez Postal), possa ser entregue em dia aos sócios, isto é, sem atrasos decorrentes de problemas financeiros. Saída no início de agosto a revista n.º 1, já temos em caixa a quantia necessária para este número, o que já bem demonstra o desejo da turma de também contribuir para a normalidade da publicação de nosso órgão informativo.

Lembramos que as anuidades vencidas em setembro, deverão ser pagas com cheques ou vales postais de Cr\$ 6.000,00, e as vencíveis no trimestre outubro/dezembro, Cr\$ 7.200,00, conforme escala de aumentos aprovada pela Assembleia de julho, e publicada na revista anterior.

A campanha de doações no período de março a junho, rendeu Cr\$ 104.192,00. Contribuíram os seguintes companheiros: com Cr\$ 500,00, Antônio Marcelino de Oliveira Sobrinho; com Cr\$ 600,00, Benedito P. Honório da Silva; com Cr\$ 1.000,00, Alair Franco Martins, Alexandre Meyr, Antônio Mário Batista Lima, Henrique Pereira Maia Vinagre, João de Deus Santiago, Mane Medeiros, Névio João, Laurindo Silva Pereira, Carlos Alberto Bergamaschi, Carlos Alberto Cavalcante de Souza, Pedro Luiz de Oliveira Costa Neto, Jovany Luiz Alves de Medeiros, Joventino Edison Guedes de Medeiros, Mário Rodela, Sívio de Aira Mattos, Altimo Almeida de Souza, José Lira Vasconcelos, Eduardo Coutinho, Marcelo Albuquerque Urquiza, José Paulo Millan Amaro, Reynaldo Augusto Ferraz de Alvarenga, José Luciano Carneiro, Gilberto Mendes Gonçalves Torkamian, Francisco de Souza Rocha e Antônio Eduardo M. Meneguzzi; com Cr\$ 1.050,00, Torben Erik Carlsen; com Cr\$ 1.100,00, Cláudio Antônio Evangelista Vassalo e Marcos Antônio Ferreira Bueno; com Cr\$ 1.342,00, Reiji Shinozaki; com Cr\$ 1.500,00, Jorge Alberto Dacal Mendes, Francisco de Assis Ferraz, Marco Antônio de Almeida, Hideo Suzuki, Wilson Carraro, Gerd Giebel, Cláudio Aranha de Souza, Francisco Marcos Freire e Adilson Martins Coelho; com Cr\$ 1.550,00, José Marques Bandos e João Ricardo Dutra Bandos; com Cr\$ 2.000,00, Ivan de Camargo, Paulo Fernandes, Rui Lemos Marroig, Eduardo Bianchi Duarte e Adalberto João Ferreira de Oliveira; com Cr\$ 2.100,00, Gladstone Sabóia Amorim, Tarcísio Hammes, Clebert Ivo Ferret e Lair Válio Alves; com Cr\$ 2.600,00, Antônio Carlos Silva Almeida; com Cr\$ 3.600,00, Sebastião Alcântara Filho; Cr\$ 5.000,00, José Antônio Fabiano Mendes, Ademilson de Souza, João D. Carvalho, João Alberto Correia Silva; com Cr\$ 5.800,00, Luis César Moreira Cruz; com Cr\$ 6.500,00, Valdir Oliveira da Silva.

TORNEIOS DE CLASSIFICAÇÃO

Categoria Especial

Os 2 primeiros colocados de cada grupo serão promovidos à Categoria Especial e o vencedor do grupo adquire o direito de participar diretamente da próxima semifinal do Campeonato Brasileiro Individual.

Aqueles que não alcançarem 3,5 pontos deverão voltar aos Torneios de Classificação da 1ª Categoria - T.C.I.

TE/A ATÉ O GRUPO 58 E TE/B

Diretor-Assistente: Ayrton Mitidieri (Rua Mariano Procópio, 97 - 01548 - São Paulo - SP)

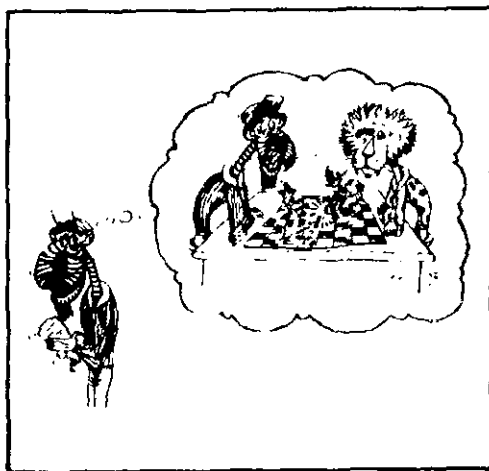

TE/A - 58: Carvalho 0,5 Rocha - Rocha 1 Feijó (julgamento) - Encerrado: 1.o Cleber Lemos da Rocha - 9,0 pts; 2.o João de Deus Aguiar - 7,0 pts (SB 28,75); 3.o Petry Feijó - 7,0 pts (SB 27,50); 4.o Fausto Monteiro de Mesquita Júnior - 6,5 pts (SB 25,75); 5.o Tomaz de Aquino Petraglia - 6,5 pts

(SB 23,75); 6.o Gerd Giebel - 4,5 pts (SB 20,50); 7.o Alexandre Lotizio Vieira - 4,5 pts (SB 18,00); 8.o João Edison Salete de Aguiar - 4,5 pts (SB 15,25); 9.o Heron Michalski - 3,5 pts; 10.o Walter Rock - 1,0 pts (SB 4,50); 11.o Marcos Antonio Natal Gomes - 1,0 pts (SB 1,00).

GRUPO 59 EM DIANTE

TE/59 - Turine 0,5 Santos - Encerrado: 1.o Gabor Peter Nagy 8,5 pts; 2.o Marcos Antonio dos Santos 6,5 (SB 30,50); 3.o Francisco Marcos Freire 6,5 (SB 26,50); 4.o Rafael Clark Neto 6,0; 5.o Geraldo Gorenninga e Glauco Luciano Belliboni 5,5; 7.o Luiz Fernando Festugato Horta 4,5; 8.o Osvaldo Turine e Ubirajara de Oliveira Barroso 4,0; 10.o José dos Santos Brasil Leite 3,5; e 11.o Ruy Carvalho Gonçalves 0,5.

TE/60 - Zanetti 0 Pires (julgamento) - Encerrado: 1.o Lisandro Papaleo 10,0 pts; 2.o Américo Richieri Filho 8,0; 3.o Antonio Carlos Rodrigues Alvim 7,0; 4.o Nelson Hirsch 6,5; 5.o Geraldo Rogério Pires 5,0; 6.o Paulo Gonçalves Guimarães 4,5; 7.o Humberto Martins de Souza 4,0; 8.o Celso Antonio Pereira da Cunha Leite e Leon Semer 3,5; 10.o João Carlos Pereira Zanetti 3,0; e 11.o Luiz Carlos Chamon 0,0.

TE/61 - Anjos 0 Rocha - Schuster 0 Rocha - Soares 1 Vieira - Rocha 1 Lauretti. 1.o excesso de tempo de Vieira contra Soares com nova contagem a partir do 32.o lance.

TE/62 - Nascimento 0,5 Belliboni - Kahala 1 Cunha - Belliboni 0 Fernandez - Semer 0 Fernandez - Costa 0,5 Nascimento - Fernandez 1 Cunha - Nascimento 0,5 Kahala - Almeida 1 Belliboni - Cunha 0 Bernardino (art. 21) - 1.o excesso de tempo de Montagna contra Almeida com nova contagem a partir do 41.o lance.

TE/63 - Moysés 1 Feijó - Turine 0 Moysés.

Diretor-Assistente: Marco Antonio de Almeida
Caixa Postal 512 - 20001 - Rio de Janeiro - RJ

TE/64 - Joly 0 Raposo - Raposo 0 Pretti - Fonseca 1 Campos Raposo 0,5 Leite - Joly 1 Campos (art. 15).

TE/65 - Paul 0 Kohl - Barros 1 Mesquita - Barros 0,5 Pretti - Kohl 0 Silva - Suzuki 1 Mesquita - Barros 1 Kohl - Costa 0 Silva - Barros 0 Suzuki - Silva 1 Correa - Costa 1 Paul.

TE/66 - Paiva 0 Faria - Reis 0 Costa - Clark 0,5 Reis - Paiva 0 Costa Meireles 0,5 Costa - 1.o excesso de tempo de Faria contra Clark com nova contagem a partir do 18.o lance - Arthur Augusto de Barros Moraes abandona.

TE/67 - Fonseca 1 Petraglia - R. Silva 1 Teixeira - Freire 0 Teixeira - Setina 0,5 Massa.

TE/68 - Ramos 1 Campos - Ramos 1 Paiva - Paiva 0 Gama.

TE/70 - 1.o excesso de tempo de Semer contra Raposo com nova contagem a partir do 8.o lance - Geraldo Herman Groeninga, inscrição cancelada (retificação da RBXP-1).

GRUPO FORMADO

TE/73 - Divonzir Lopes Beloto - Paulo Fernandez Silva Peres - Lair Valio Alves - Dieter Hans Bruno Kohl - Marcos Antonio Ferreira Bueno Gabor Peter Nagy - João Francisco dos Santos - Sérgio Schiavon Massa - Cesar Omar Bernasconi - Ernesto Rocha Dutra Filho - Emanuel Le Senechal.

1.a Categoria

Aqueles que obtiverem 4,5 pontos confirmam a 1.a Categoria e adquirem o direito de jogar os Torneios de Acesso à Categoria Especial - TE.

Os demais deverão voltar aos Torneios de Classificação de 2.a Categoria - TC.II.

Diretor-Assistente: Luiz Fernando Festugato Horta (Av. Itaqui, 71 Ap. 501 90000 Porto Alegre - RS)

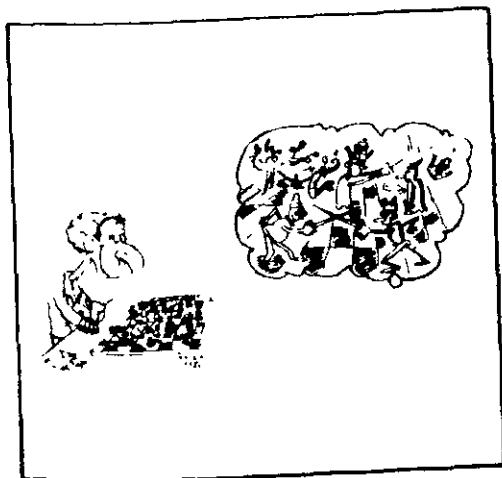

TC-183: Ribeiro 0x0 Chacon (art. 33) — Encerrado: 1.o) Paulo Magaw, 5,0 pts; 2.o) Janos Gyuricza 4,5 pts; 3.o) Wladimir Ribeiro, 4,0 pts; 4.o) Paulo Edison Torres Chacon 3,5 pts; 5.o) Roberto José Morais da Silva 2,5 pts; 6.o) Francisco Carlos Delfino 1,0 pts; 7.o) Marcos Antonio da Silva Gonzaga 0,0 pts.

TC-184: Souza 1 Almeida (Adjudicação) — Encerrado: 1.o) Haverardo José Bruno de Souza 5,0 pts (SB 17,25); 2.o) Franz Setina Filho 5,0 pts (SB 16,25); 3.o) Bernardo de Oliveira Martins 4,5 pts; 4.o) Jorge Oliveira de Almeida 3,0 pts; 5.o) Romeu Ricupero 2,5 pts; 6.o) Leonardo Toscano 1,0 pts; 7.o) Cláudio Alves Amorim 0,0 pts.

TC-185: Goulart 0 Matsubara — Goulart 0x0 Hada (art. 33) — Encerrado: 1.o) Souitiro Futida 6,0 pts; 2.o) Kenji Ueno Matsubara 5,0 pts; 3.o) Damaris Hada e Paulo Roberto Tinoco Goulart 3,0 pts; 5.o) Ernst Erich Schmitz Júnior 2,0 pts; 6.o) Marcus de Andrade Villela 1,0 pts; 7.o) Dionisio Domiciano Rosa 0,0 pts.

TC-186: Alves 0,5 Dicolla — Alves 0 Carlsen.

TC-188: Futida 1 Scaglia — João 1 Alves.

TC-189: João 0,5 Shinozaki — Encerrado: 1.o) Carlos Alberto Bergamaschi Névio João e Reiji Shinozaki 5,0 pts (SB 16,00); 4.o) Luiz Antonio de Souza Lima 3,0 pts; 5.o) Samuel Abranches 2,0 pts; 6.o) Gilberto Câmara Neto 1,0 pts; 7.o) Silvio de Azevedo 0,0 pts.

TC-190: Silva 1 Chacon.

TC-191: Gomes 1 Perrote.

TC-192: Jansen 0 R. Silva.

TC-193: Retificação: Almeida 0 Freire (FR 82) — Carlsen 1 Almeida — 1.o excesso de tempo de Carlsen contra Almeida, com nova contagem a partir do 31.o lance.

TC-195: L. Mattos 0 Neves — V. Matos 1 Freire — Neves 0,5 Amaral — Neves 1 Lopes — Lopes 1 L. Mattos.

TC-196: Santos 0 Bastos — Dicolla 1 Santos — Bastos 1 Silva.

TC-197: Ribeiro 0 João — Amaral 1 Silva.

TC-198: Silva 1 Lopes — Lopes 0 Mangini — Gerhardt 0 Alves.

TC-199: Duprat 1 Langner — Langner 0 Freire.

TC-200: Avila 1 Garcia — 1.o excesso de tempo de Garcia contra Mattos, com nova contagem a partir do 11.o lance.

TC-201: Tórtora 0,5 Lima.

TC-202: Kuzer 0 Albergaria — Antônio Carlos Pinheiro Marques e Carlos Roberto do Nascimento, eliminados (art. 30).

TC-203: 1.o excesso de tempo de Saboya contra Magossi, com nova contagem a partir do 9.o lance; Antônio Carlos Pinheiro Marques, eliminado (art. 30).

TC-204: Reny 0,5 Barros — Valtori dos Santos, abandona; Antônio Carlos Pinheiro Marques e José Carlos Nunes de Viveiros, eliminados (art. 30).

TC-205: França 1 Maia.

TC-206: Álvaro de Oliveira Monteiro, abandona.

TC-208: Kuzer 0 Ravedutti — Dutra 1 Miranda.

TC-211: Gaspar 0 Koatz.

GRUPOS FORMADOS:

TC-213: Altino Almeida de Souza — Eduardo Eugênio Chaves Moura — José Carlos Magossi — Eduardo Bonilha de Toledo Leite — Isnandem de Jesus Santos Dias — Olyntho Vitória Meirelles — José Joaquim Gomes.

TC-214: João Augusto Gandolfi — Churchill Monteiro Leite — Neville Leone — Altino Almeida de Souza — João Carlos Pereira de Ávila — Fernando Wallau — Jefferson Luiz Martins.

TC-215: Eduardo Bonilha de Toledo Leite — Ivo Marini — Rogério Paulo Fernandes — Telmo Giani Gonçalves — Flávio César Fernandes — Wanderley Ferraz Sampaio — Kelsen Rosas Sodré de Azevedo.

P. MAGAW — P. CHACAU

TCI/183

1. e4 d6 2. d4 cf6 3. Cc3 g6

4. f4 Bg7 5. Cf3 Rg8 6. Bd3

Bg4 7. h3 Bf3 8. Df3 Cc6 9.

Be3 Cd7 10. e5 e6 11. Rc1 d5

12. h4 Cb6 13. h5 Cb4 14.

hg6 hg6 15. Dh3 Te8 16. g4

c6 17. f5 1-0

XEQUE AO REI



**A REVISTA COM O MÁXIMO
DE INFORMAÇÕES SOBRE
O MUNDO ENXADRÍSTICO**

ANO I N.º 1 DEZEMBRO DE 1983

2.ª Categoria

O vencedor de cada grupo será promovido à 1.ª Categoria, devendo confirmar a mesma através dos Torneios de Classificação da 1.ª Categoria TC I

Aqueles que não alcançarem 2 pontos deverão voltar aos Torneios de Classificação da 3.ª Categoria TC III

Diretor Assistente *Torben Erik Carlsen* (Rua Nebraska, 459 - 04560 - São Paulo - SP)

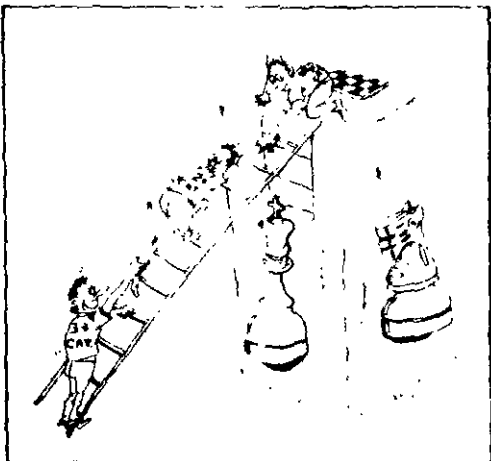

TC-176: A. Souza 0,5 Bordallo (julg.) - Encerrado: 1.º Márcio Almeida Albuquerque 5,5 pts; 2.º Ademilson de Souza e Humberto Manera 4,5 pts; 4.º Sérgio Cottas Bordallo 3,5; 5.º Demerval Mafra 2 pts; 6.º Carlos Roberto Oliveira de Souza 1 pt; e 7.º Heitor Gutierrez 0 pt. Obs: 1.º Cat. Albuquerque - 2.º Cat. Bordallo, A. Souza, Mafra, Manera - 3.º Cat. Gutierrez, C. Souza.

TC-177: Nogueira 1 Terra (julg.) - Encerrado: 1.º Marcos Cirillo Lourenço e Fernando Luiz Pineiro Barros 5 pts; 3.º Miguel Zwi 4,5 pts; 4.º Paulo Sylvio Valle Nogueira 3,5 pts; 5.º Carlos Augusto Pereira Terra 2 pts; 6.º Cleverson Lopes de Almeida 1 pt; e 7.º Celso Eduardo de Campos Rodrigues 0 pt. Obs: 1.ª Cat. Lourenço, Barros - 2.ª Cat. Nogueira, Zwi, Terra - 3.ª Cat. Rodrigues, Almeida.

TC-178: Nogueira 1 Souza (julg.) - Encerrado: 1.º Jorge Gimenez Constant 5,5 pts; 2.º José Hugo Lina Pessoa 4,5 pts; 3.º Francisco Cardoso e José V. Nogueira 4 pts; 5.º Sílvio Candido de Souza 2 pts; 6.º Edson Miguel 1 pt; e 7.º Einar Silva de Assis 0 pt. Obs: 1.ª Cat. Constant - 2.ª Cat. Pessoa, Souza, Cardoso, Nogueira - 3.ª Cat. Assis, Miguel.

TC-181: Silva F.º 1 Aguiar Jr - Arlindo de Abreu Madeira eliminado (art. 23) - Encerrado: 1.º Demerval Pinheiro da Silva F.º 4,5 pts; 2.º Carlos Augusto Pereira Terra 4 pts; 3.º Sílvio de Aira Mattos 3,5 pts; 4.º Tarcísio Lordello de Aguiar Jr 2 pts; 5.º Arlindo de Abreu Madeira 1 pt; e 6.º Itálvio Alves Rodrigues 0 pt. Obs: 1.ª Cat. Silva F.º - 2.ª Cat. Terra, Aguiar Jr, Mattos - 3.ª Cat. Rodrigues, Madeira.

TC-182: Souza 0x0 Pinho (art. 33) - Encerrado: 1.º Churchill Monteiro Leite e Gildo Sandoval Campos 4 pts; 3.º Guerche da Silva Ribeiro 3 pts; 4.º Adilson Martins Coelho 2 pts; 5.º José Maria de Souza 1 pt; e 6.º Hugo de Carvalho Pinho 0 pts. Obs: 1.ª Cat. Leite, Campos - 2.ª Cat. Ribeiro, Coelho - 3.ª Cat. Pinho, Souza.

TC 188: Becker 1 Cruz.

TC 192: Leite 0 Cunha - Cunha 0 Neves F.º

TC-199: Souza 0,5 Lopes.

TC-200: Portugal 0 Weikersheimer - Weikersheimer 0 Collin - Guimarães 0 Almeida.

TC-201: Rocha 1 Cardoso.

TC-202: Silva 0 Bertolucci - Wallau 1 Silva - Encerrado: 1.º Nelson Bertolucci 6 pts; 2.º Fernando Wallau 5 pts; 3.º Ricardo Ernesto Rain 4 pts; 4.º Roberto Garcia da Silva 3 pts; 5.º Marcus Vinicius Dias Garcia 2 pts; 6.º Paulo Cesar Lopes Alvadia 1 pt; e 7.º Carlos Eduardo Nogueira Trajano de Sá 0 pt. Obs: 1.ª Cat. Bertolucci - 2.ª Cat. Rain, Wallau, Silva, Garcia - 3.ª Cat. Sá, Alvadia.

TC-203: Poggetti 1 Kipper - Poggetti 1 Anselmo - Kipper 1 Ribeiro - Anselmo 1 Kipper - Ribeiro 0 Anselmo - Encerrado: 1.º Clovis Poggetti 6 pts; 2.º Francisco Americo Lopes Anselmo 5 pts; 3.º Gildo Sandoval Campos, Alberto Kipper, Gilberto Santos Ribeiro 3 pts; 6.º Ricardo Luiz Prudêncio 1 pt; e 7.º Marcelo Alves dos Reis 0 pt. Obs: 1.ª Cat. Poggetti - 2.ª Cat. Campos, Kipper, Ribeiro, Anselmo - 3.ª Cat. Prudêncio, Reis.

TC-204: Silva F.º 1 Marroig - Arnaldo Bastos Santos Neto eliminado (art. 23).

TC-205: Sérgio Moreira Ferreira Dias eliminado (art. 23).

TC-207: Marmontel 1 Tourinho - 1.º excesso de tempo de Carmos contra Oliveira com nova contagem de tempo a partir do 21.º lance.

TC-208: Oliveira 1 Andor.

TC-209: Lima 0,5 Nogueira - Ribeiro 1 Lima - José Luiz Pereira eliminado (art. 23) - 1.º excesso de tempo de Nogueira, contra Bemvenuti com nova contagem a partir do 31.º lance. Idem de Nogueira contra Feijó com nova contagem a partir do 26.º lance.

TC-210: Branco 1 Serbel - 1.º excesso de tempo de Daniel contra Branco com nova contagem a partir do 20.º lance.

TC-211: Matsumoto 0 Alonso.

TC-212: Abdallah 0 Rain - Abraçado 1 Rain - Abraçado 1 Castro - Rolando Antonio Thimmii eliminado (art. 23).

TC-213: Lima O U. Pereira — 1.º excesso de tempo de Delfino contra Jakstys com nova contagem de tempo a partir do 27.º lance.

TC-214: Bemvenuti 1 Araujo.

TC-215: Pereira O Kaupert.

TC-217: Caletti O Carata.

TC-218: Castro 1 Queiroz.

TC-219: Martins 0,5 Bemvenuti — Luciano Roberto Sarubbo abandona.

TC-221: Borges 1 Bemvenuti — Humberto Junqueira de Farias eliminado (art. 23).

TC-227: Pereira 1 Moreira.

TC-224: Felício 1 Muniz F.o — Eduardo Costa Berbel abandona — 1.º excesso de tempo de Muniz F.o contra Andrade F.o com nova contagem a partir do 14.º lance. — Idem do Schossig contra o Felício com nova contagem a partir do 4.º lance.

TC-225: Oswaldo Monteiro eliminado (art. 23).

TC-226: Kouji Kitahara eliminado (art. 23) — 1.º excesso de tempo de Fontes contra Penna com nova contagem a partir do 2.º lance.

TC-227: Marcelo Augusto Azevedo abandona.

TC-228: Alvarez 0,5 Silveira — Gambale 1 Prado — Prado O Silveira — Silveira 1 Semer.

TC-229: 1.º excesso de tempo de Castro e Barros

contra Santana F.o com nova contagem de tempo para ambos a partir do 11.º e 16.º lances respectivamente.

TC-230: Fernandes 0,5 Fornazza.

TC-232: 1.º excesso de tempo de Avellar contra Ramos com nova contagem a partir do 9.º lance.

TC-233: Fernandes 0,5 Alvarez.

TC-234: Jaime Del Puente eliminado (art. 23). 1.º excesso de tempo de Andrade Jr. contra Almeida com nova contagem a partir do 3.º lance.

TC-235: R. Silva 1 Coelho.

TC-238: Luiz C. Guimarães foi substituído por José Campello de Oliveira Jr. — Ferreira 1 Pereira Neto.

GRUPO FORMADOS:

TC-241: Manoel Garibaldi Cavalcanti M. Filho, Célio Ferraz Ribeiro, Paulo Nelsin Figueiredo Neves, Paulo Sérgio Penna, Francisco Antônio Ferreira F.o, Jorge Alexandrino Monteiro da Silva, Manuel Francisco C. Paes de A. Neto.

TC-242: Manoel Garibaldi Cavalcanti M. F.o, Delmo Cassio Lodi, Marcelo de Almeida Rodrigues, João Oswaldo dos Santos, Estanislau José Carata, Luiz Antonio Bigio de Melo, Pedro de Lima Neto.

TC-243: Célio Ferraz Ribeiro, Delmo Cassio Lodi, Cláudio Antônio Evangelista Vassalo, Onivaldo Carlos de Paiva, José Roberto de Oliveira, Carlos de Arruda, Sidnei Martins.

3.ª Categoria

O vencedor de cada grupo será promovido à 2.ª Categoria, adquirindo o direito de jogar os Torneios de Classificação da 2.ª Categoria — TC.II.

Diretor-Assistente: Adilson Martins Coelho
(Rua Augusto Carados, 22 — Ap. 204 — 28600 — Nova Friburgo — RJ)

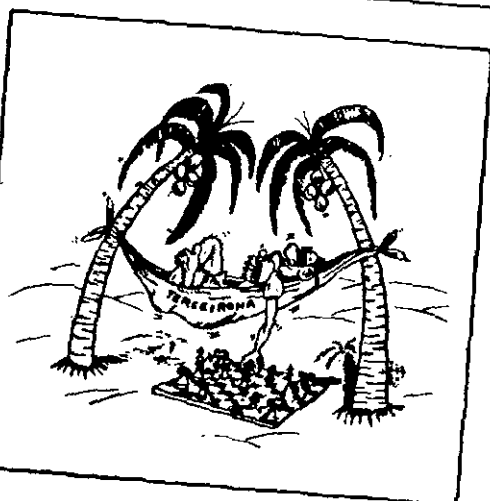

TC-74: Encerrado: 1.º) Dante Zamboni e Paulo Sérgio Pereira da Fonte 5 pts; 3.º) João Baptista de Almeida 4 pts; 4.º) Cairo Nunes e Antonio Paulo Tadeu 3 pts; 6.º) Renato Hoff Rocha 1 pt; e 7.º) Afano Romeu Zepelin 0 pts. — Obs.: Dante e Paulo são elevados à II Categoria, nossos parabéns.

TC-75: Encerrado: 1.º) Olintho Vitória Meireles e João Baptista de Lima 5,5 pts; 3.º) Marcos Aurélio de Albuquerque Cavalcanti 4 pts; 4.º) André Luiz Mitis 3 pts; 5.º) Luiz Valério França 2 pts; 6.º) João Carlos Camargo Leite 1 pt; e 7.º) Paulo Victor Fleming 0 pt. — Obs.: Olintho e João Baptista elevados à II Categoria, nossos parabéns.

al - Resultados

TC/77: Alvarez 1 Seixas - Seixas 0,5 Palhares -
Oliveira 1 Palhares - Seixas 0,5 Oliveira.

TC/78: Barata 1 Fonte - Martins 1 Medeiros -
Barata 0 Medeiros - Medeiros 1 Fonte - Pessin 0
Barata.

TC/79: Santos 0,5 Motta - Bernardes 0 Motta -
Bernardes 1 Silveira - Motta 1 Silveira - Motta 1
Pavão.

TC/80: Fernandes 1 Rizzi - Calamari 1 Koehler -
Silva 0,5 Koehler - Silva 0 Nakata - Koehler 1
Fernandes - Calamari 0,5 Silva - Calamari 1 Maia.

TC/81: Reis 1 Martins - Azevedo 0,5 Martins -
Reis 1 Messias - Silva 0 Azevedo - Messias 0 Mar-
tins.

TC/82: Azevedo 1 Maia.

TC/83: Santos 1 Fonte - Alves 1 Fonte - Cleto
1 Fonte - F Santos 1 Fonte - Alves 1 Melo - Cle-
to 1 Melo - Pohlmann 1 Melo - Pohlmann 1 F San-
tos - Alves 1 Pohlmann - Alves 1 F Santos - Cleto
1 F Santos - Cleto 1 Alves - Alves 1 W Santos.

TC/84: Albanez 1 Pohlmann - Polmann 0,5 Mata.

TC/85: Braga 1 Oliva.

TC/86: Urquiza 1 Cardoso - Urquiza 1 Reman-
cuis - Wiatt 1 Diniz.

TC/87: Gutierrez 1 Cotrim.

TC/88: Haddad 0 Celetti - Celetti 0,5 Salles.

TC/89: Freitas 0 Rabelo - Freitas 0 Santos -
Calamari 1 Freitas.

TC/90: Sem alteração.

TC/91: Chedid 1 Leal - Sizanowski 1 Soares -
Soares 0 Fernandes - Fernandes 1 Leal - Sizanowski
1 Leal.

TC/94: Costa 1 Donato - Azevedo 0 Camargo -
Madureira 0 Costa.

b) - Excessos de tempo

TC/80: 1.o excesso de Maia contra Calamari, com
nova contagem a partir do 21.o lance.

TC/81: 1.o excesso de tempo de Messias contra
Azevedo, com nova contagem a partir do 25.o lance.

TC/86: 1.o excesso de Amaro contra Urquiza,
com nova contagem a partir do 11.o lance.

TC/89: 1.o excesso de Barroso contra Calamari,
com nova contagem a partir do 16.o lance.

c) - Eliminações e abandonos

TC III/81: Humberto Pawel Bandeira Maia, aban-
dona.

TC III/82: Elio Ribeiro de Paula, eliminado. San-
dra Kalmus, abandona

TC III/83: Wedja Falcão de Mello, abandona.

TC III/84: Ronald Albanez, abandona.

TC III/86: Jadyr Valadares da Fonseca F.o, aban-
dona, José Henrique Pereira Cardoso, eliminado.

TC III/86: Oswaldo Proença Pinto, abandona.

TC III/88: José Renato Silva de Freitas, aban-
dona.

TC III/89: Mauro Braz Padilha, eliminado - Jes-
sé Silas de Freitas, eliminado.

TC III/91: Gustavo Jacob Soares, abandona.

TC III/92: Marcos José Antunes Simões, aban-
dona.

TC III/94: Tasso de Lara Donatto, eliminado.

d) - Resultados finais de grupos:

TC III/77: 1.o Mateo M Alvarez 5,5 pts; 2.o An-
tonio Marcelino de Oliveira Sob. 4,5 pts; 3.o Jair S
Seixas 4,0 pts; 4.o Cacildo B Palhares Jr 3,0 pts;
5.o Mauro Marchesini 3,0 pts; 6.o Marcos J Simões
Antunes 1,0 pts; e 7.o Miguel O Castro Meira 0,0 pt.

TC III/78: 1.o Fabio Lavieri Martins 6,0 pts;
2.o Adriano A Barata 4,5 pts; 3.o Joventino E G Me-
deiros 4,5 pts; 4.o Silvio C P da Fonte 3,0 pts; 5.o
Edson L Pessin 2,0 pts; 6.o Rubens Krelling 1,0 pts;
e 7.o Antonio O Brito 0,0 pt.

e) - Novos Grupos Formados

TC III/90: Marcio Tulio R de Souza - Edison L
Pessin - Marcelo S Henroz Jr - Paulo E Motta -
Dirceu Cleto Jr - Carlos A Tortoso - Jose Castelani
Neto.

TC III/91: Antonio Fernandes - Gustavo J Soa-
res - Rogério da Silva Leal - Douglas J P de Azeve-
do - Ademir G de Moraes - Rafael A Chedid - Ce-
sar A Sizanowski.

TC III/92: Marcio Tulio R de Souza - Armando
J Bueno dos Santos - Eliane Kellerman - Gilberto
Canto - Cesar A Sizanowski - Marcos J Simões An-
tunes - Gilson L Ronseni.

TC III/93: Armando J Bueno dos Santos - Jo-
ventino E Guedes de Medeiros - Pedro M Ferreira
- José R Machado de Almeida - Helio da Silva
Araujo - Raimundo P de Souza - Jairo C da Silva.

TC III/94: Ana Maria F Diez - Fernando A M
Camargo - Romualdo M da Costa - Tasso de Lara
Donato - Ulisses E Tonelli - Douglas J P de Azeve-
do - Jandir G Madureira.

TC III/95: Jairo C da Silva - Hugo de Carvalho Pinho - Heber J C Horta Barbosa Samuel Cirino de Silva - Rogério de Silveira Leal - Francisco Lacerda Costa - Alessandro C Salles.

TC III/96: Eduardo van Seong Lee - José E Marques - João A de Lima Jr - Joel G Lopes Filho - Adriano R Vilanova Nunes - Carlos A Segs - Adalberto A Kaiser.

TC III/97: Mauriles Meneguim - Elio Berdaki - Bruno Kohl - Aldo A Dinucci - Alfredo H Almeida Pavão - Helgja T Cristóforo - Pedro A Simões.

TC III/98: Pedro A Simões - Daltro A Pereira - Giovanni O Brito - Maria de Fátima T Cruz - Moacir Machado Neto - José L Santos Rocha - Roberto Silveira.

f) - Outras informações

TC III/92: Devido o abandono de Marcos J Antunes, com menos de 2 meses de atividade, o grupo fica reduzido a 6 participantes. Cesar A Sizakowski substitui o jogador n.º 5 - Marcelo Urquiza.

TORNEIOS TEMÁTICOS

Diretor-Assistente: Nelson Lopes da Silva
(Rua Canuto do Val, 253 - Ap. 6 - 01224
São Paulo - SP)

TL-01-Gr.02: Ricardo Moraes Araki eliminado (art. 15 e 23).

TL-02-Gr.01: Lopes O Belliboni - Grupo Encerrado: 1.o) Jair Osiri 6,0 pts; 2.o) Petry Feijó 5,0 pts; 3.o) Antonio de Almada Lopes e Glauco Luciana Belliboni 3,0 pts; 5.o) Mário Renato Iwakura 2,5 pts; 6.o) Wagner Krauss 1,5 pts; e 7.o) Leonardo Toscano 0,0 pt.

TL-03-Gr.04: Leite 1 Alcântara - Perrote 0,5 Pritzopoulos - Grupo Encerrado: 1.o) Sebastião Alcântara Filho 5,0 pts; 2.o) Constantino Demétrius Pritzopoulos e Eduardo Bonilha de Toledo Leite 4,0 pts; 4.o) Bernardo de Oliveira Martins 3,5 pts; 5.o) José Cláudio Perrote 2,5 pts; e 6.o) Gilberto Câmara Neto e Raul Ricci 1,0 pt.

TL-03-Gr.05: Alves O Simonsen - Simonsen 1 Gutierrez.

TL-03-Gr.06: Juliano 1 Oliveira - Wallau 05 Juliano - Sampaio 0 Juliano - Juliano 1 Vianna.

TL-07-Gr.02: Asfora 1 C. Lacerda.

TL-08-Gr.01: Carlsen 0 Felício - Grupo Encerrado: 1.o) Clairton Felício e Gladstone Saboia Amorin 5,5 pts; 3.o) Evandro Mendes Carneiro de Campos, Hamilton José Coimbra Paiva e Torben Erik Carlsen 3,0 pts; 6.o) Hylana de Araújo Freire 1,0 pt; e 7.o) Tauer Neuborn 0,0 pt.

TL-08-Gr.02: Wallau 1 Bressani - Bressani 1 Bemvenuti - Bemvenuti 0 Penna - Penna 0,5 Juliano - Bressani 0 Urquiza - Ricardo Moraes Araki eliminado (art. 15 e 23).

TL-09-Gr.02: Semer 1 Soares.

TL-09-Gr.03: Pritzopoulos 1 Avila - Afonso 0 Martins - Carvalho 0 Avila - Grupo Encerrado:

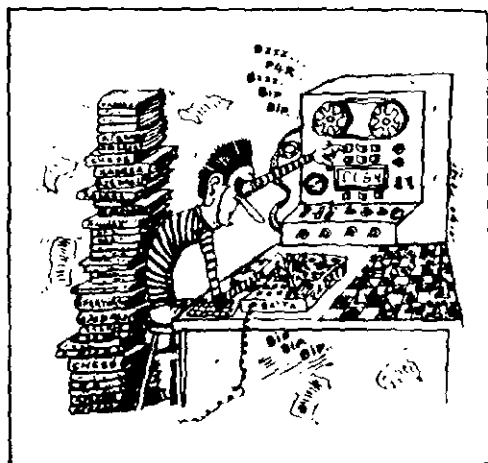

1.o) Constantino Demétrius Pritzopoulos 6,0 pts; 2.o) Bernardo de Oliveira Martins e João de Deus Carvalho 4,0 pts; 4.o) João Carlos Pereira de Avila 3,0 pts; 5.o) Paulino Afonso Filho 2,0 pts; 6.o) João de Lourdes Rezende Machado e Marcos Antônio Natal Gomes 1,0 pt.

TL-12-Gr.03: Mesquita 0 Silva - Grupo Encerrado: 1.o) Nelson Lopes da Silva 5,5 pts; 2.o) Manuel Onofre Moniz Ribeiro 4,5 pts; 3.o) José Leite de Mesquita e Petry Feijó 3,5 pts; 5.o) Marcos Antônio Natal Gomes 3,0 pts; 6.o) Gilberto Câmara Neto 1,0 pt; e 7.o) Bruno Barbosa Albert 0,0 pt.

TL-15-Gr.04: Panhoni 0,5 Martins - Grupo Encerrado: 1.o) Paulo Magaw 5,5 pts; 2.o) Bernardo de Oliveira Martins e Jackson Márcio Silva 4,5 pts; 4.o) Raul Ricci 3,0 pts; 5.o) Clayton Wagner Panhoni 2,5 pts; 6.o) Roberto Katunori Iwasaki 1,0 pt; e 7.o) Samuel Abranches 0,0 pts.

TL-15-Gr.05: Carvalho 0,5 Sady - Asfora 1 Carvalho - Sady 0 Asfora.

TL-16-Gr.01: Faria 1 Fonseca - Gandolfi 1 Carlson.

TL-17-Gr.01: Urquiza 1 Medeiros.

TL-18-Gr.01: Dutra 0 Simonsen.

TL-19-Gr.01: Belliboni 0 Carvalho (Juiz.) - Feijó 0 Amorin (Juiz.) - Grupo Encerrado: 1.o) Glad-

rona Saboia Amorin 5,0 pts; 2.o) Sérgio Antenor de Carvalho 4,5 pts; 3.o) Petry Feijó 3,5 pts; 4.o) Torben Erik Carlsen 3,0 pts; 5.o) Glauco Luciano Belliboni e João Carlos Pereira de Avila 2,5 pts; e 7.o) Humberto Martins Souza 0,0 pt.

TL-19-Gr.03: Campos 1 Bruno - Vieira 0,5 Campos - Carvalho 0 Campos - Feijó 0,5 Campos - Campos 1 Suzuki.

TL-20-Gr.01: Silva 0,5 Koatz - Soares 0 Silva.

TL-21-Gr.02: Asfora 1 Vieira - Eunen 0 Asfora - Asfora 1 Carvalho.

TL-24-Gr.01: S. Oliveira 0 Sady - Alcântara 1 Costa - Seixas 0 Lima - Lima 1 Alcântara - Costa 1 S. Oliveira.

TL-27-Gr.01: Carlsen 1 Spiry - Tafner 1 Carlsen - N. Silva 1 Tafner.

TL-29-Gr.01: Carlsen 1 Penna - Carlsen 0 Carvalho.

TL-30-Gr.01: Juliano 1 Bertolucci - Bertolucci 0,5 Belliboni - Fonseca 0 Juliano - Juliano 0,5 Belliboni - Edmundo Pereira Ferreira F.o abandona.

TM-05-Gr.01: Bergamaschi 1 Salles - Dutra 1 Ribeiro - Martins 1 Salles - 1.o excesso de tempo de Fernandes contra Martins, com início de nova contagem a partir do 13.o lance.

TM-06-Gr.02: Pinho 0 Lima.

TM-06-Gr.01: Bergamaschi 1 Lima.

TM-06-Gr.02: Daniel 0 Coelho.

TM-06-Gr.03: Pinho 0 Iramina.

TM-07-Gr.01: Vieira 0,5 Martins - Lima 0 Leal - Martins 1 Lima.

TM-09-Gr.01: Meilo 1 Collares.

TM-10-Gr.01: Fakien 1 Ribeiro - Giebel 1 Dutra - Gyuricza 0,5 Ribeiro - 1.o excesso de tempo de Dutra contra Ribeiro; nova contagem a partir do 17.o lance.

TM-10-Gr.02: Eunen 1 Silva - Neves 1 Eunen - Kahafa 0 Neves - Eunen 0 Kahafa.

TM-10-Gr.03: Barbosa 1 Iramina - Iramina 1 Pinho - Ricci 1 Pinho - Ricci 1 Prado - Iramina 1 Pereira - Pinho 0 Pereira

TM-11-Gr.01: 1.o excesso de tempo de Ribeiro contra Medeiros, nova contagem a partir do 13.o lance.

TM-11-Gr.02: Pinho 0 Spiry - Alves 1 Pinho.

TM-13-Gr.01: Reis 0 Eunen - Gyuricza 1 J. Vieira - J. Vieira 1 W. Carvalho - J. Vieira 0 Eunen.

TM-14-Gr.01: Neves 1 Fernandes - Belliboni 1 Neves.

TM-15-Gr.01: Daniel 0,5 Salles - Salles 0 Vieira.

GRUPOS FORMADOS

TM-04-Gr.01: Raul Ricci - José Campello de Oliveira Jr - José Gilberto Meireles - Francisco de Paula Salles Jr - Sebastião Alcântara F.o - Alfredo Carlos Soares Dutra Neto - Bruno Kohl.

TM-06-Gr.04: Juarez James Kamacho - Marcello de Albuquerque Urquiza - Heitor Gutierrez - Manuel Onofre Moniz Ribeiro - Sebastião Alcântara F.o - João Alberto Correia da Silva - Sra Gleike Bergmann.

TM-08-Gr.02: Eduardo Antônio Muller - Edson Paulo Schroder - José Leite de Mesquita - Delmo Cássio Lodi - Clairton Felício - Alcindo Luz Bastos da Silva F.o - Dirceu Cleto Jr.

TM-10-Gr.05: João de Deus Carvalho - Delmo Cássio Lodi - Heitor Gutierrez - José Renato Braga dos Santos Vieira - Arnaldo Bernucci Jr - Dirceu Cleto Jr - João Carlos Mazzini Juliano.

TM-13-Gr.02: Francisco Cardoso - Marcello de Albuquerque Urquiza - José Gilberto Meireles - Antônio Marcelino de Oliveira S.o - Antônio de Pádua A. Oliveira - Nenton Prado - Rui Barbosa.

TM-14-Gr.04: Marcello de Albuquerque Urquiza - Sebastião Alcântara F.o - Isnandan de Jesus Santos Dias - José Renato Braga dos Santos Vieira - Bruno Kohl - Giovani de Oliveira Brito - Rogério Paulo Fernandes.

LEMBRETES:

Remeter (vencido e vencedor) a planilha da partida, tão logo e mesma termino. A planilha é propriedade da entidade. (art. 41).

Atentar para os artigos: 15, 17, 28.

Término de Torneios: 30-Novembro-83; TL-07-Gr.02; TL-16-Gr.01; TL-20-Gr.01; TL-25-Gr.01.

As reiteraões de lances devem ser feitas por AMBOS os oponentes, não se acatará reclamações sem que tenha havido a devida e necessária reitteração.

TL - 09

SERGIO A. DE CARVALHO

X

GLADSTONE ROCHA

INDIA DO REI

1. d4 Cf6 2.c4 g6 3. Cc3

Bg7 4.e4 d3 5. Cf3 00 6.
Be2 e5 7. d5 a5 8. Bg5 h6
9. Bh4 Ca6 10. Cd2 De8 11.
Bf6 Bf6 12. Bg4 Bg7 13. Bc8
Dc6 14. 00 f5 15. a3 f4 16. f3
g5 17. De2 h5 18. h3 Tf7 19.

Tfb1 Cc5 20. b4 ab4 21. ab4
Cd7 22. Cd1 Bf8 23. Cf2 Tg7
24. Cb3 Cf6 25. Rf1 g4 26.
hg4 hg4 27. Cg4 Cg4 28. fg4
Ta1 29. Ta1 Tg4 30. Cd2 Tg3
31. Dh4 Empate.

TL/02 - GRUPO 01
GLUAUCO LUCIANO
BELLIBONI
X
JAIR OSIPI

1.d4 Cf6 2.c4 e6 3.Cf3 b6
4.a3 Ba6 5.Dc2 c5 6.dc bc
7.e3 d5 8.Bd3 Be7 9.00 00
10.Cc3 dc 11.Be2 Cc6 12.Da4
Ca5 13.Ce5 Bd6 14.Cc4 Bc4
15.Bc4 Tb8 16.Cb5 Bh2!
17.Rh1 Be5 18.f4 19.g3 Cc4
20.Dc4 Bb2 21.Bb2 Dd2!
22.ABD.

TL - 09
CONSTANTINO
PRITSOPOULOS
X
BERNARDO O. MARTINS

1. e4 e5 2. d4 d5 3. Cc3
Bb4 4. e5 c5 5. a3 cd4 6. ab4
dc3 7. Cf3 cb2 8. Bb2 Ce7 9.
Bd3 Cbc6 10. Ta4 Bd7 11. b5
Ca5 12. Dd2 b6 13. Tg4 Cg6
14. h4 h5 15. Tg6 Cc4 16. Bc4
fg6 17. Bd3 Dc7 18. Dg5
ABD.

TL/11 - GRUPO 01
NELSON HIRCH
X
SANTIAGO COUNAGO
CORREIRO

1.e4 e5 2.Cf3 Cc6 3.Bc4
Cf6 4.Cg5 Bc5 5.Bf7 Re7
6.Bb3 Tf8 7.00 h6 8.Cf3 d6
9.h3 De8 10.Cc3 Dh5 11.Ch2
Dh4 12.d3 g5 13.Cf3 Dh5
14.Ce2? Bh3 15.Cg3 Dg4
16.Be3 Ch5 17.gd Dh3 18.Cf5
Tf5! 19.ef g4 20.Bd5 gf
21.Df3? Tg8! 22.ABD.

TL - 12
NELSON LOPES DA SILVA
X
PETRY FEIJÓ
GRUNFELD

1. d4 Cf6 2. c4 g6 3. Cc3
d5 4. cd5 Cd5 5. e4 Cc3 6.
bc3 Bg7 7. Bc4 c5 8. Ce2 00
9.00 Cc3 10. Be3 Dc7 11. Bf4
e5 12. de5 Ce5 13. Bd5 Tb1

14. a4 b6 15. c4 Ba6 16. Cc3
Tbd8 17. Cb5 De7 18. Db3
Bb5 19. ab5 g5 20. Bd2 Td6
21. Bc3 Th6 22. f4 gf4 23. Tf4
Tf6 24. Tbf1 Tf4 25. Tf4 Dg5
26. Bd2 Rh8 27. Dh3 Empate.

TEORIA

CARO-KANN (VARIANTE DO AVANÇO)

A chamada "Variante do Avanço" da Defesa Caro-Kann gozou de grande prestígio, no princípio deste século. Depois, foi posta de lado, porque se admitia que as pretas podiam igualar com facilidade. Voltou a chamar a atenção no áuge da carreira enxadrística do GMI Miguel Tal, quando o ex-campeão mundial obteve grandes êxitos empregando essa desprezada linha de ataque. Mas, isso durou pouco, porque, passadas as primeiras surpresas, as pretas sempre encontraram caminhos para uma contestação eficiente. Como acontece com todas as aberturas, a "Variante do Avanço" volta a aparecer nos torneios magistrais, ainda que um tanto timidamente. Vejamos como o GMI Vladimir Bagirov discorre sobre ela. 1.e4 c6 2.d4 d5 3.e5 Bf5 4. Cc3 e6 (ver diagrama 1)

Inferior é 4. ...h5?! 5.Be2! (melhor que 5.Cf3?! e6 6.Bh5

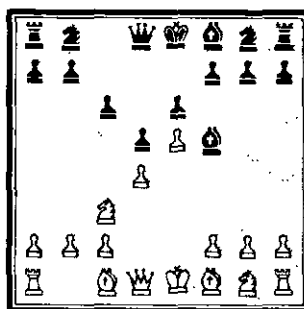

c5 7.Be2 cd4 8.Cb5 Be4 9.f3 Bg6 10.Cd4 Bc5 11.Bb5 Rf8 12.Cge2 a6 13.Ba4 b5 14.Bb3 Cd7 15.Be3 Dc7 16.f4 Ce7 17.00 (Nunn-Seirawan, 1982).

Interessante é a experiência de Velimirovic: 4. ...Db6!? 5.g4 Bd7 6.Ca4 Dc7 7.Cc5 e6 8.Cd7 Cd7 9.f4 c5 10.c3 Ce7 11.Cf3 h5 12.f5 hg4 13.fe6 fe8 (Velimirovic-Kasparov, 1982).

5.g4 Bg6 6.Cge2!

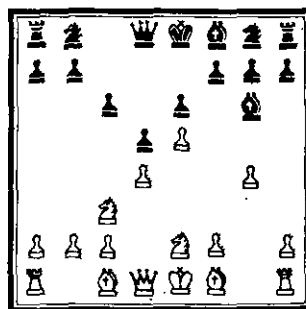

As pretas tem a seu dispor 4 continuações diferentes: I) 6. ...h6; II) 6. ...Bb4; III) 6. ...c5; IV) 6. ...f6. Examinemos cada uma delas.

I) 6. ...h6

Não é certamente, a melhor continuação IA) 7.Be3 Cd7 8.Bf4 Bh7 9.Bd3 Bd3 10.Cd3 Ce7 11.Df3 Cg6 12.00 Be7 13.Dg3 Cb6 14.b3 Cd7 15. f4! Ch4 16 Thf1

Kuprejtk-Bagirov, 1975) 1B)
7.h4 Cd7 8.Be3 Cb6 9.h5
Bh4 10.b3 Dd7 11.Bg2 000
12.a4 Be7 13.00 f5 14.Cf4
Tf8 15.a5 Ca8 16.Ca4 Cc7
17.c4 (Kensis-Domuls, 1980)
II) 6...Bb4

Uma linha muito ativa, po-
rém não muito testada (IIA)
7.Bg2 Ce7 8.Cf4 Cd7 9.00
Bc3 10.b3 Cb6 11.Tb1 Dc7
(Sax-Plachetka, 1980) IIB)
7.Cf4 Ce7 8.a3 Bc3 9.b3 Da5
10.Bd2 Cd7 11.h4 Da4 12.Ta2
h6 13.Ch6 fg6

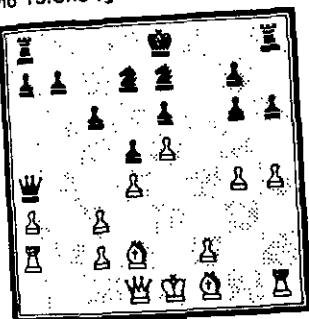

IIIC) 7.h4! Be4
8.Th3 h5 9.Cg3 c5 10.Bg5
Db6! (e não 10...f6? 11.Bd2
Bc3 12.bc Cc6 13.ef gf 14.Ca4
da 15.De2 Dd7 16.De4 000
17.g5 (Vasjukov-Razuvaev,
1980) 11.Ca4 cd4 12.Cd6 Bb6
13.ad6 dc3 14.Tc3 Cd7
15.Tb3 (Day-Vranesic)

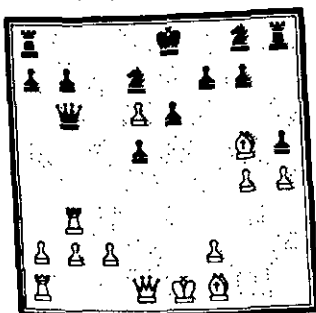

III) 6...c5
Este lance disputa com
6...f6 a preferência dos mes-
tres

IIIA) 7.h4 cd4 (se 7...h6
8.h5 bh7 9.Be3 Cc6 10.f4
cd4 11.Cd4 Cd4 12.Dd4 Ce7
13.Bb5 Cc6 14.Da4 Dc8
15.Tt1 a6 16.Bc6 Dc6 17.f5
Da4 18.Ba4 Tc8, Kengis-Kor-
sunskij, 1979) 8.Cd4!? (se
8.Dd4? Cc6 9.Da4 h5! 10.Cf4
Bh7! 11.Ch5 a6, com a idéia
de 12...b5! — análises de
Boleslavskij) 8...h5 9.Bb5 Cd7

10.Bg5 Be7! (se 10...Dc7
11.De2 Bb4 12.Th3 a6 13.000!
ameaçando 14.Cd5!! e 15.e6
Ce5 16.Db5 Cc6 17.ef) 11.f4
hg4 12.Dg4 (máu seria 12...
a6? 13.Bd7 Dd7 14.h5 Ch6
15.Bh6 Th6 16.000 Kuprejtk-
Bagirov, 1978) 12.Bh5 Dg2
g6!

IIIB) 7.Be3! Cc6 (melhor
que 7...Cd7? 8.h4 cd 9.Bd4
f6 10.Cf4 Bf7 11.ef Cgf6
12.De2 De7 13.g5 Ca4 14.000
Dd6 15.De3 Cc3 16.Bc3
e5 17.Bh3! vander Wiel-Chris-
tiansen, 1982) 8.dc5 ce5 (se
8...Dh4 9.Cb5 Ch6 10.h3
Tc8 11.Cg3 Ce5 12.Ca7 Tc5
13.c3 Cc4 14.Bc5 Bc5 15.Da4
Re7 16.Bc4 Df6 17.00 Df3
18.Bd5! ed 19.Tae1, Nunn-
Sosonko 1982) 9.Cd4

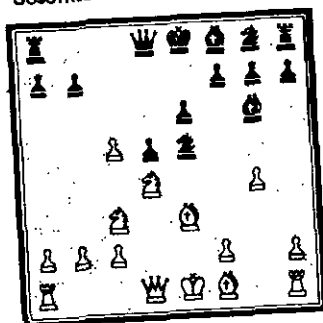

IIIB1)
9...h5? 10.Bb5 Cd7 11.De3
Be7 12.f4 hg4 13.c6! bc6
14.Cc6 Dc7 15.Ce5 Cf6
16.Bc6 Td8 17.Cb5 Da5
18.Bd2 Db6 19.Cg6 (Efimov-
Machulski, 1979)

IIIB2)
9...a6 10.f4 Cc4 11.Bc4 dc4
12.f5 ef5 13.gf5 De7 14.Rd2!!
000 15.fg6 hg6 16.Dg4 f5
17.Dg6 De5 18.Taf1 Bc5
19.Tf5 (van der Wiel-Timman,
1981)

IIIB3) 9...Cc6 10.Bb5
Tc8 11.De2 Cf6 12.000 Bc5
13.h4 h5 14.g5 h5 15.f3
00! 16.Thg1 Cd4 17.Bd4 Bd4
(Kuprejtk-Spiridinov, 1981)

IIIB4)

9...Cf6!? 10.f4 Ceg4
11.Bb5 Re2 12.Bg1 Dc7 13.c6
b6 14.De2 Df4 15.c7 Ce4
16.Cc6 Rd6 17.h3 Dg3 18.Rf1
Dc3 19.Dg4 Db2 20.a4 Da1
21.Rg2 f5 22.Dh4 Df6 23.Bh2
Rc5 24.Cb8 Dh4 25.c8= D
Rb4 26.Tb1 Ra3 27.Ta1 Rb4
28.Tb1 Ra3 29.Ta1 Rb4 (Bra-
ga-Timman, 1982)

IV) 6...f6

A sequência mais jogada.
7.Cf4 (contra 7.h4 as
pretas dispõem de 7...c5! e
não 7...fe5? 8.h5 Bf7 9.de5
Cd7 10.f4 Bc5 11.Cd4 Db6
12.Ca4 Da5 13.c3 Bd4 14.Dd4
c5 15.Dd1 000 16.Be3 Ce7
17.Cc5 Cc5 18.b4 (van der
Wiel-Messa, 1981)

7...fe5

IVA)

8.Cg6 hg6 9.de5 Cd7! (e não
9...Bc5? 10.Cf4 Db6 11.Dd2
Bf2 12.Df2 Db2 13.Rd2! Da1
14.Bg5 Th3 15.Cb5! De5
16.Bf4 Db2 17.Cc7 Rf1 18.
Bh3 (Balashov-Bellon, 1979)
10.Cf4 Db6 11.Dd3 000 12.000
Bb4 13.Dg6 Df2 14.Ce2 Tf8
15.Bg5 Th2 16.Th2 Df2
17.Cf4 Be2! 18.Ce2 De5
19.Bh4 Bh4 20.Cf8 Df4 (Ku-
prejtjik-Peresipkin, 1976) —

IVB)

8.de5 Bf7 9.Bh3 (se
9.De2 Cd7 10.Bd2 Dc7
11.Cd3 000 12.000 h5) Cd7
10.De2 Dc7 11.g5 De5 12.Ca6
Be6 13.Be6 Bd6 14.Bd2 Cg7
15.000 Dc2 16.Ce2 Cc5
17.Bg4 00 18.Be3 Cg6 (ka-
pengut-Bagirov)

IVC)

8.Ce6
De7 9.Cf8 ed4 10.Be2 dc3
11.Cg6 hg6! (não serve 11...
cb2? 12.Bb2 hg6 13.Dd4! Cf6
14.g5 Ch5 15.000! 00 16.Bh5
gh 17.f4, Efimov-Vdovin,
1979) 12.Dd3 Cf6 13.Dc3
Cb7 14.Be3 Ca4 15.Dd4 00
16.00 Dh4 17.f3 Cg3! 18.hg3
Dg3, com equilíbrio (Nunn-
Andersson, 1982)

Bagirov

VLADIMIR BAGIROV

UM SACRIFÍCIO INTERESSANTE

Este sacrifício foi lançado pelo agressivo jogador iugoslavo Velimirovic, em Portoroz, 1975.

Vejam os: 1.e4 c5 2.Cf3 d6 3.d4 cd4 4.Cd4 Cf6 5.Cc3 a6 6.Bg5 e6 7.f4 Be7 8.Df3 Dc7 9.0-0-0 Cbd7 10.Bd3 h6 11.h4!?, (A justificativa tática para este lance é: 11...hg5 12.hg Th1 13.Th1 Cg8 14.Th8 Rf8 15.Dh3) 11...hg5;

As outras possibilidades são: a) 11...Db7? 12.Cde2 Cf8 (12...Cc5 13.Bf6 Bf6 14.g4 Bd7 15.g5 Be7 16.Thg1 0-0-0 17.f5±) 13.Bf6 Bf6 14.e5! de5 15.Ce4 Bd7 16.Dg3± b) 11...b5! 12.Bf6

Bf6 (12...Cf6 13.e5 Bb7 14.Dg3 de5 15.fe5 Cd7 (15... Ch5 16.Ce6+ →) 16.Ce6±)

Após 12...Bf6; as brancas tem dois caminhos para manter a vantagem: I) 13.Bb5 ab5 (13...Bd4 14.Bd7+ Bd7 15.Td4 Re7 16.e5 de5 17.fe5 De5? 18.Td7+ Rd7 19.Db7+ +— Marcos Antonio-Alexandre Bessa, 1983) 14.Cdb5 Df6 15.Cd6 Rf8 16.e5± II) 13.e5 Bb7 14.Ce6(±) Ao que parece, esta é a única linha na qual as brancas conseguem algum equilíbrio 11...Cc5 12.f5 (com a idéia de jogar Be3 seguido de g4. Na sua partida contra Browne, Manila, 1976, Mariotti seguiu outro plano: 12.g4 Bd7 13.Bf6 Bf6 14.Cce2 0-0-0 15.g5 hg5 16.hg5 Th1 17.Dh1 Bd4! =), e5 (Outras possibilidades: I = 12...hg5

13.hg5 Th1 14.Th1 Cfd7 15.Th8 (15.fe6 fe6 16.Dh5 Rd7 17.Dh8 Cf8 18.Tf1 Bd7 19.Dg7 Be8 20.Tf8 Bf8 21.Df8 De7 + Velimirovic-Bukic, 1981), Cf8 16.f6 (16.fe6 Ce6 17. Ce6 fe6 18.e5 Dc6 19.Bg6 ± Harju-MacClelland, 1980), g6 17.gf6 Bc8 18.Df4 Bf6 19.Df6 De7 20.Dh6! Bd7 21.Cf5 ef5 22.Cd5 fe4 23.Ce7 Re7 24.Dh4 e as negras abandonam, Angantysson-Peterson, 1975 — II) 12...Bd7 13.Be3 0-0-0 14.g4 h5 15.g5 Ch5 16.Rb1 Rb8 17.Bg5 Cf6 18.h5 Cd3 19.cd3 = G. Hesse — R. Capuano, 1980) 13.Bf6 Bf6 14.Cde2 Bd7 15.Cd5 Da5 16.Cec3 Bc6 17.Rb1 Ca4! 12.hg5 Tf8 13.gf6 Bf6 14.Cde2 Cc5 15.Rb1 Tb8 16.g4 b5 17.g5 Be7 18.Cg3 g6 19.f5!±

FINAIS — REGRAS E PRINCÍPIOS A SEREM OBSERVADOS

por Ruben Fine

1. Os peões dobrados, isolados ou bloqueados são fracos e, por isso, devem ser evitados.
2. Os peões passados devem ser avançados o mais rapidamente possível. Sempre que possível, esse avanço deve ser bloqueado pelo Rei.
3. A única peça que não reduz a sua capacidade de ação, quando está vigiando um peão do adversário, é o Cavalo.
4. Os finais mais fáceis de ganhar são aqueles em que existem apenas peões. Logo, se você tem um ou dois peões a mais, deve trocar as peças e não os peões. Se ao contrário, você tem um ou dois peões de desvantagem, você deve trocar os peões e não as peças.
5. Se você possui a vantagem de um peão, não deixe que os peões existentes no tabuleiro fiquem numa mesma ala, porque, em 99% dos casos, quando

- eles ficam numa mesma ala, os finais terminam empatados.
6. Os finais onde os empates ocorrem com mais frequência são aqueles em que os bispos são de cores opostas.
7. Não coloque os seus peões em casas da mesma cor do seu bispo.
8. Dois bispos são sempre melhores do que bispo e cavalo. São melhores, também, do que dois cavalos, exceto se a posição for fechada, isto é, se os peões estiverem bloqueados.
9. A torre deve apoiar um peão passado por detrás.
10. Uma torre na 7.a fila é uma compensação mais que suficiente por um peão de desvantagem.
11. O Rei, nos finais, é uma peça muito poderosa. Use-o sem receios.

XADREZ ÀS CEGAS

Do n.º 176 do "XADREZ BRASILEIRO", referente ao mês de fevereiro de 1.947, extraímos este relato sobre a sessão de partidas simultâneas às cegas, dirigida por Miguel Najdorf: "Outro grande acontecimento para a vida enxadrística nacional, foi a realização de simultâneas às cegas, com a qual Najdorf tentaria superar seu próprio record mundial em Rosário, Argentina, 1.943, não homologado por motivo de guerra.

A "A Gazeta" de São Paulo, promoveu e patrocinou este notável esforço, cabendo à Federação Paulista de Xadrez a organização e direção técnica da prova, com o controle oficial da Confederação Brasileira de Xadrez.

A prova constituiu um êxito sem precedentes, cabendo ao enxadrismo bandeirante escrever com letras de ouro as mais belas páginas da nossa história enxadrística, como atestam os dados a seguir: Najdorf enfrentou 45 tabuleiros, começando a tentativa às 20 horas de sexta-feira, dia 24 de janeiro para terminar na tarde do dia 25 (quase 24 horas!), estabelecendo seu notável feito um novo "record" mundial que nos apresenta o mestre polônes como homem extraordinariamente dotado para esta modalidade de xadrez.

O resultado foi excelente: 39 partidas ganhas, quatro empatadas e duas perdidas. É bem verdade que, conforme estabeleceu o regulamento da prova,

que publicamos mais adiante, não poderiam tomar parte os enxadristas da primeira categoria da F.P.X.

Cabe assinalar aqui um pequeno retrospecto dessa modalidade de exhibições: Réti, também em São Paulo, jogou contra 28 tabuleiros; Alekhine, contra 32, em Paris; Koltanowsky contra 34, em Dublin; finalmente, o próprio Najdorf estabeleceu nova marca, jogando 40 partidas em Rosário, Argentina, marca não homologada, como já dissemos acima.

O interesse popular foi intenso, ocorrendo milhares de pessoas ao local da simultânea, curiosas por ver a notável façanha de Najdorf.

Em ata da Federação Paulista de Xadrez, transcrita no mesmo número do "Xadrez Brasileiro", está relatado o treinamento a que se submeteu Najdorf: "A fim de que o mestre Najdorf se apresentasse em condições físicas que assegurassem o seu sucesso, na realização da prova, ficou a cargo da "A Gazeta" a parte médica, tendo para tanto esse brilhante órgão da imprensa paulista designados por esta Federação mais os seguintes médicos: — Dr. Rodolfo Schreiber e Orfeu Gilberto D'Agostini.

Observadas as cautelas médicas para o mestre polonês, a Federação Paulista de Xadrez submeteu-o a rigoroso treino, para que melhor fossem apreciadas as suas condições técnicas, treino esse que constou

do seguinte: dia 16 de Janeiro — simultânea pública contra 10 enxadristas, na sede do Círculo Israelita de São Paulo, prova iniciada às 20 1/2 horas e concluída à 1 hora do dia 17, tendo Najdorf se conduzido de forma segura e precisa e ganhou oito partidas e empatado duas, fazendo assim 90% de pontos possíveis, prova esta que foi conduzida toda ela pelo Sr. Presidente da Federação Paulista de Xadrez; no dia 18, na ampla e confortável sede do esporte Clube Banco Mercantil foi submetido a um segundo treino, com início às 9 horas e término às 18 horas do mesmo dia, contra 24 tabuleiros, conduzidos por enxadristas da segunda categoria desta Federação, treino este que contou com a colaboração dos mestres Eliskases e Engels e do relator da presente exposição, sendo que, por proposta de Najdorf, foram somente realizadas provas de aberturas de partidas até o décimo lance, o que foi feito por três vezes consecutivas. No mesmo local e com os mesmos técnicos, realizou-se o terceiro treino com 33 tabuleiros, sendo que, desta vez as partidas se prolongaram até mais tarde, tendo mesmo sido jogada até ao fim quase dois terços das partidas e, no dia 21, ainda no mesmo local, foi realizado o último treino contra 45 tabuleiros, tendo o início se verificado às 9 1/2 e terminado às 17 horas."

Finais 9

por L. G. de Miranda Leão

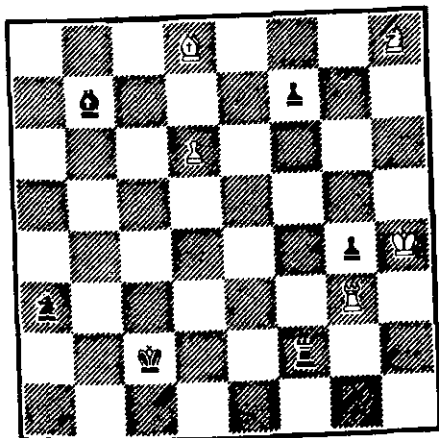

(A. Chéron)

Branças jogam e ganham (5 peças brancas: Rh4, Tg3, Bd8, Ch8, d6; 5 peças pretas: Rc2, Tf2, Bb7, Ca3, f7, g4).

O estudo artístico n.º 9 pertence ao acervo enxadrístico do compositor e problemista francês André Chéron, nome que dispensa adjetivos e apresentações. O problema foi publicado pela primeira vez em 1970, no "Courrier de Leysin". Para os aficionados que porventura não conheçam a obra de Chéron, recomendamos a leitura de pelo menos algumas das profundas análises nela contidas, as quais dão bem a medida de sua valiosa contribuição para um melhor conhecimento não só dos fins-de-partida mas também desse poço sem fundo que é o xadrez.

Bb1, Cc3, c5 (4 peças); Pretas: Ra8, Ta7, Bb8, d6, g6, g4, h2 (7 peças). Não há dificuldade em encontrar o lance inicial, mas toda a combinação de jogadas para o ganho é bastante engenhosa. Assim: 1.Ba4, Tb7; 2.c6, Tc7; 3.Cb5 (é preciso fiscalizar a casa de fuga, a7), g3!; 4.Bd5!, g5; 5.Bg2! (se 5.Ba4 ou Bf3 então 5...Ta7 ou Tf7; 6.c7, Te4 ou Tf3; 7.c8:D, Te1 ou Tf1 com vantagem decisiva), d5!; 6.Bd5, g4; 7.Bg2, Tf7 (se 7...Ta7; 8.c7, Tb7; 9.c8:C1 e ganham, pois se B joga então 10.Ccd6 e as brancas vencem o intrigado final com as 3 peças contra o bispo preto); 8.c7, Tf3!; 9.c8:T1 e ganham. Como já referido, este final composto fez jus ao 1.º Prémio "Magyar Sakkelet" em 1961. Voltaremos com outros estudos de Bron.

Solução do estudo anterior (n.º 8), de V.A. Bron. Brancas jogam e ganham. Posição — brancas: Rh1,

Problemas

Por Caetano Belliboni

III – Pré-Concurso de Composições Enxadristicas "C.X. Borba Gato - Sto. Amaro"

a) Para autores morando no Brasil (sem distinções até 31 de Dezembro de 1982) – b) Haverá Seção para Ortodoxos e para Heterodoxos (Inversos) – c) Máximo de 3 (três) trabalhos por autor e por Seção d) Início em Março. Fim 31.12.1983 – e) Endereçar os trabalhos em diagrama com nome completo, idade e solução completa para o juiz neutro Egn. Caetano

S. Ortodoxos: "Num bloco de 2 lances, a única peça móvel das pretas, se jogar, provoca mate imediato que consegue retardar em outras 2 variantes (mínimo)"

Ilustração n.º 3
C. Belliboni - Inédito

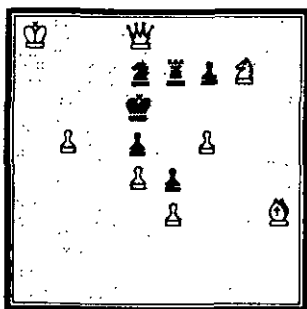

Mate em 2 lances
Chave: 1-f6 (Tempo de espera)
– Te5 2-DxC++
mas
– Te6 2-Cf5++
– Te8 2-CxT++

Belliboni, rua Clodomiro Amazonas 31/31 CEP 04537 – SP – SP – f) Juiz oficial: Sr. Frederico Loeper, que decidirá sobre a classificação – g) Prêmios em livros, assinaturas do Boletim da UBP, diploma da UBP etc.

Os resultados serão comunicados a todos; serão levadas em conta as reclamações (furos, antecipações etc) até 90 dias após a publicação do laudo oficial.

NRSP – UBP

S. Heterodoxos (Inversos): "Tema livre em n lances, n valendo de 2 a 10 lances."

Ilustração n.º 4
P. Fastosky - 3.aM.H.UBP 70

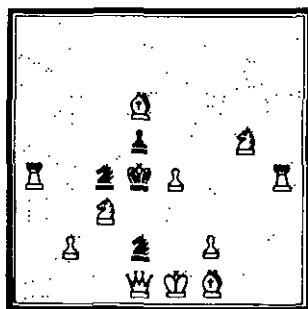

S / 5
1 – Ch3!, dxe4 2-Cf4, e3
3 – Cd3+, Ce4 4-Cb4+, Cd2
5 – Be2, exf2++

Definição de inverso: "As brancas movem e forçam as pretas a lhes dar mate, contra qualquer ou qualquer defesa, em n lances."

Curiosidades

INOVAÇÕES

A última e grande reformulação que houve nas regras do jogo de xadrez ocorreu no século XVI. Foi quando se introduziu o "roque" e o "en-passant" – lances até então inexistentes – e se estabeleceu, em lugar da vitória, o empate pelo afogamento do rei adversário (posição de empate). Daí para cá, as modificações foram de pequeno porte, todas superficiais, sem afetar a estrutura básica do jogo.

A exemplo do que vem ocorrendo com outros esportes, observa-se em todo o mundo, senão um movimento, pelo menos uma preocupação em encontrar novos caminhos para o xadrez, demodo a ajustá-lo às contingências da vida moderna.

Não há, mesmo, quem tenha a paciência e disposição para seguir uma partida de xadrez durante o seu desenrolar, dada a sua lentidão, mesmo em posições já esgotadas pelos estudos de abertura teórica. Sugeria-se, para coibir esse dispêndio abusivo de tempo que os controles de tempo fossem mais frequentes, isto é, para exemplificar: do 1.º ao 10.º lance – 10 minutos (1 lance por minuto) do 11.º ao 20.º – 20 minutos (2 minutos por lance); do 21.º em diante (20 minutos).

Já há 60 anos passados, o Grande Campeão Mundial Emmanuel Lasker pintava com cores acentuadamente fortes o seu pessimismo com referência ao futuro do xadrez. O ilustre mestre "sentia que o xadrez ia perdendo o encanto da disputa e a atração do desconhecido. O caráter enigmático do jogo

adquiriu precisão e se automatizou, a ponto de converter-se em simples objeto de memória". Aparentava como a causa desse mal não a falta de talento ou de eficiência dos jogadores modernos mas, precisa e inversamente, a excessiva eficácia do jogo por eles desenvolvidos.

Lasker não se continha em apontar os males. Sugeriu, também, medidas incentivadoras, capazes, no seu entender, de reavivar as disputas anacrônicas, criando em torno delas, maior interesse e animação. Entre essas medidas, propugnava pelo estabelecimento de contagem variável para o resultado das

partidas. Por ex.: vitória por queque mate 10x0; afogamento do rei adversário (posição de pate) 8x2; empate 5x5 e assim por diante.

Outros estudiosos do problema, não tão pessimistas como o saudoso Lasker, mas preocupados em atenuar a predominância das peças brancas, sugerem uma modificação curiosa: a instituição de regra que impeça, no primeiro movimento de peão, o seu avanço à 4.ª casa, (P4R ou P4D, etc.) Se as brancas abrissem a partida com 1 C3BR, o movimento seguinte de peão, só poderia ser até a 3.ª casa, restabelecendo-se daí em diante a regra normal.

UMA IDÉIA ORIGINAL

Poucos se lembrarão, certamente, do simpático e entusiasmado Rui Castro. Foi ele Presidente do C.B.X. no biênio 1.946/47. Certa vez, em visita que ele fez a São Paulo, nos trouxe uma idéia realmente original. Sugeriu a realização de um torneio para principiantes, com a utilização de peças não de madeira, mas de chocolate. Seria, no seu entender, um incentivo a mais para a prática do xadrez, porquanto ao participante, além da alegria de tomar as peças do adversário, ainda teriam o prazer de mastigá-las.

Passados 30 anos, em reunião com representantes de firmas indústrias, quando buscávamos o patrocínio para um grande torneio popular, fizemos referência ao fato, em tom de pilhéria. Todos acharam muito extravagante a idéia de Rui Castro, com exceção apenas de uma jovem que representava a Fábrica de Chocolates Lacta. . .

CAPABLANCA — ALEKHINE

Nas partidas que entre si disputaram os dois maiores rivais da história do xadrez, o resultado é favorável a Capablanca por 9 a 7, excluídas, naturalmente, as partidas empatadas.

As 9 vitórias de Capablanca ocorreram em partidas de exibições em São Petersburgo — 1.913 (2), no Grande Torneio dessa mesma cidade russa — 1.914 (2), no Torneio de Nova York — 1.927 (1), no Campeonato do Mundo — 1.927 (3) e no Torneio de Nottingham — 1.936 (2)

As 7 vitórias de Alekhine foram obtidas em duas oportunidades apenas: no Campeonato do Mundo — 1.927 (6) e no Torneio de A.V.R.O. — Holanda — 1938 (1).

COMENTÁRIOS E COMENTARISTAS

Comentar uma partida de xadrez nos dias atuais, é trabalho eminentemente técnico. O comentarista, além da indispensável capacidade de análise para examinar as linhas do meio-jogo, deve dispor de um bom arquivo para as observações relativas às aberturas e aos finais.

Há 35 anos, essa tarefa era, todavia, muito mais árdua, pelas dificuldades de comunicação e pela precariedade das nossas fontes de pesquisas, que não iam além das "idéias modernas" de Tartakover, das "Ciladas" de Luiz Palau e do "P4D1" de Bogoljubov.

Assim, os nossos comentaristas de época tinham que "se virar" para apresentar, como apresentavam, trabalho de qualidade.

Mas, entre eles existiam alguns que não se continham no exame técnico da partida e se perdiam em divagações literárias, como se pode ver no texto que recolhemos da Revista "Xadrez Brasileiro — 1.946".

"1 — P4D P4BR! A defesa, ou como prefiro chamar, o contra-ataque holandes. Um lance que trans-

forma a feição da partida. As brancas queriam jogar uma partida posicional e clássica. O lance do texto é como um dique que se rompe. É um alude, uma avalanche, uma catadupa, uma catarata de variantes e subvariantes em perspectivas". O comentário final é empolgante: "Eu chamo esta partida de "A Hélice" e creio que com alguma propriedade, pois o Rei Preto executa um movimento helicoidal em torno da coluna do CR. Mas, se alguém quiser denominá-la de "O Imã" não errará, pois o Rei Preto é atraído para BCR, como se estivesse sob pressão magnética. Aliás, ela poderia figurar sob o título de "O Encantador de Serpentes", já que o Rei Preto obedece, como que hipnotizado, à ação das peças brancas". (sic)

A partida que ensinou tais comentários foi a seguinte: Lasker x Thomas 1.P4D P4BR 2.P4R PXP 3.C3BD C3BR 4.B5C P3B 5.CXP B2R 6.BXC BXB 7.C3BR 0-0 8.B3B P3CD 9.C5R B2C 10.D5T D2R 11.DXP+ RXD 12.CxB+ R3B 13.C5R4R R4C 14.P4Tr+ R5B 15.P3C+ R6B 16.B2R R7C 17.T2T+ R8C 18.R2D++ 08 18 000++

Encontros Amistosos

A equipe do C.X.E.B., saldando seu 13.º compromisso amistoso, jogou e venceu a representação municipal da Catanduba, em evento ocorrido, na data de 15/Maio, na Associação Atlético Caçapavense, pelo placar de 6 a 4.

Resultados individuais: 1) Teodoro (AAC) 0 x 1 Pires (CXEB). 2) Pritsopoulos (CXEB) 1 x 0 Miranda

(AAC). 3) Barreto (AAC) 0,5 x 0,5 Vieira (CXEB). 4) Cirello (CXEB) 1 x 0 Dionísio (AAC). 5) Fábio (AAC) 0,5 x 0,5 Gandolfi (CXEB). 6) Bertolucci (CXEB) 1 x 0 Ezequiel (AAC). 7) Jander (AAC) 1 x 0 Rogério (CXEB). 8) Mattos (CXEB) 0 x 1 Cláudio (AAC). 9) Jader (AAC) 0 x 1 Sales (CXEB). 10) Marta (CXEB) 0 x 1 Rosa (AAC).

Constituição da equipe caxebeense neste amistoso: 1) Luiz Alberto Pires — Taubaté. 2) José Renato Braga dos Santos Vieira — São José dos Campos. 3) Constantino Demétrius Pritsopoulos — São José dos Campos. 4) Luiz Fernando Cirello — São Paulo. 5) João Augusto Gandolfi — São Paulo. 6) Nelson Bertolucci — São Paulo. 7) Rogério Daniel — Santo André. 8) Luiz Pereira de Mattos F.O — São Paulo. 9) Francisco de Paula Salles Jr. — Itanhaém. 10) Marta Spiry — São Paulo. 11) Nelson Lopes da Silva (Reserva) — São Paulo.

No cumprimento de seu 14.º compromisso, a equipe caxebeense, defrontando-se com a representação municipal de Bragança Paulista, em evento ocorrido dia 28/Junho, empatou com a referida agremiação, nas dependências do Clube de Xarez de Bragança Paulista, pelo placar de 3,5 pontos. Os resultados individuais foram os seguintes: Airtton (CXBP) 0 x 1 João Manoel (CXEB) — Gandolfi (CXEB) 0,5 x 0,5 Mola (CXBP) — Bruno (CXBP) 0 x 1 Kohl (CXEB) — Bressani (CXEB) 0 x 1 Batata (CXBP) — Hélio (CXBP) 1 x 0 Salles (CXEB) — Lopes (CXEB) 0 x 1 Florenzano (CXBP) — Luca (CXBP) 0 x 1 Diviani (CXEB).

Saldando mais um compromisso, na data de 31.07.83, a equipe caxebeense enfrentou e venceu, pelo placar de 6 a 2, a representação do município de Jacareí, em amistoso realizado nas dependências do Clube de Xadrez local.

Os resultados individuais foram os seguintes: 1.º Tab — Celso Jr (JAC) 05 x 05 Pritsopoulos (CXEB). 2.º Tab — Cirello (CXEB) 1 x 0 Janos (JAC). 3.º Tab — Dionísio (JAC) 05 x 05 Gandolfi (CXEB). 4.º Tab — Remencius (CXEB) 1 x 0 Jesual (JAC). 5.º Tab — Laerte (JAC) 1 x 0 Salles (CXEB). 6.º Tab. Lopes (CXEB) 1 x 0 René (JAC). 7.º Tab — Celso (JAC) 0 x 1 Spiry (CXEB). 8.º Tab — José Renato (CXEB) 1 x 0 Sílvia (JAC)

A equipe caxebeense esteve composta pelos seguintes elementos: 1) Constantino Demétrius Pritsopoulos — São José dos Campos. 2) Luiz Fernando Cirello — São Paulo. 3) João Augusto Gandolfi — São Paulo. 4) Alexandre Remencius — São Paulo. 5) Francisco de Paula Salles Jr — Itanhaém. 6) Nelson Lopes da Silva — São Paulo. 7) Marta Spiry — São Paulo. 8) José Renato Braga dos Santos Vieira — São José dos Campos.

“CESOFAN (NITERÓI) X CXEB”

DIA 13/NOVEMBRO (DOMINGO)

HORÁRIO: 14 HORAS

LOCAL: CESOFAN (NITERÓI)

Rua General Andrade Neves, 186 — Fone: 719-3491



PARTIDAS
SELECIONADAS
PARTIDAS
SELECIONADAS
PARTIDAS SELECIONADAS

TC.III-71 - Silvio Carlos Pereira da Fontex Milton Caletti
 1.d5 g6 2.e4 Bg7 3.c4 e5
 4.d5 d6 5.Cf3 Cf6 6.Cc3 c5
 4.d5 d6 5.Cf3 Cf6 6.Cc3 c5
 7.Ba2 0-0 8.0-0 Cbd7 9.Bg5
 a6 10.Dd2 Dc7 11.Bh6 Bxh6
 12.Dxh6 Cg4 13.Dh4 Cdf6
 14.h3 Rg7 15.hxg4 Bxg4
 16.Cb2 Bxe2 17.Ca2 h6
 18.Cg3 Dd7 19.f4 ef 20.Dxf4
 Ch7 21.Cg4 g5 22.Cf5+ Rg6
 23.Dxd6+ Dxd6 24.Cxd6 b6
 25.Ce5+ Rg7 26.Cf5+ Rh8
 27.Cxh6 Ta7 28.Txf7 Txf7
 29.Chxf7+ Rg7 30.Tf1 Te7
 31.d6 Txf7 32.TxT+ Rh6
 33.g4 b5 34.b3 bc 35.bc a5
 36.a4 Cf6 37.Txc+ Rg7
 38.Tf7+ Rh6 39.d7, empate
 por afogamento.

TC.III-70 - Antonio Augusto Borges x Ailton do Espírito Santo
 1.e4 d6 2.d4 g7 3.Cf3 Bg7 4.Bc4 Cf6 5.0-0
 0-0 6.Bg5 Cxe4 7.Bh4 d5
 8.De2 Cc6 9.Cc3 Cxc3 10.bxc3
 dxc4 11.Dc4 Be6 12.d5 Dxc5
 13.Df4 Dd6 14.De3 Ce5
 15.Taet Cf3 16.Dxf3 Bd5
 17.Dg4 e5 18.c4 Db4 19.Bg3
 Dxc4 20.Dd7 Dc6 21.De7
 Bxg2 22.Bxe5 Bxf1 23.Rxf1
 Db5+ 24.Rg1 Tfe8 25.Dg5
 Bxe5 26.Td1 Bxh2+ 27.Rxh2
 Dxg5 28.c3, Te4 29.Abando-
 nam.

IV - TAÇA BRASIL
 CARLOS RAMOS VILLARES
 X
 PLINIO LUIZ NUNES DIAS

1. e 4 c5 2. Cf3 d6 3. d4
 cd4 4. cd4 Cf6 5. Cc3 g6 6.
 Be3 Bg7 7. f3 00 8. Dd2 Cc6
 9. Bc4 Bd7 10. h4 Tc8 11.
 Bb3 h5 12. 000 Ce5 13. Rb1
 Cc4 14. Bc4 Tc4 15. Cb3 Dc7
 16. Bd4 Bc6 17. Dd371 b5 18.
 Cd2 Td41 19. Dd4 Ce4 20.
 De3 Cc3 21. bc3 b4 22. cb4
 Tb8 23. a3 a5 24. c3 Bd5 25.
 Tc1 Be6 26. The1 Cc6 27.
 Da77 Ta8 28. De7 Bf5 29. Ce4
 Dc4 30. Bb2 Be6 31. Tc2 ab4
 32. Dd6 Db3 33. Rc1 bc3 34.
 Te3 Ta3 35. Cc3 Bf5 36. Ce47
 De3 abd.

V CAMPEONATO BRASILEIRO INDIVIDUAL GRUPO 03/PRELIMINARES 1980/81/82

Branças: Georges Homsi
 Pretas: Lair Vallo Alves

PARTIDA VIENENSE - VARIANTE FRANKSTEIN - DRÁKULA

1.e4 e5 2.Cc3 Cf6 3.Bc4
 Ce4 4.Dh5 Cd6 5.Bb3 Cc6
 6.Cb5 (o ponto, nesta crítica
 variante, é que após esta jogada
 das brancas, as pretas são
 obrigadas a sacrificar a quali-
 dade por contrajogo. Se o con-
 trajogo é suficiente, a teoria
 ainda não deu sua última pala-
 vra. Esta partida pretende ser
 uma modesta contribuição, e,
 a julgar pelo seu desenvolvi-
 mento, as chances são idênti-
 cas.) 6...g3 7.Df3 f5 (segundo
 a prática moderna tem demon-
 strado, o melhor é nesta posi-
 ção 7...f617, como recomen-
 da J. Vilela), 8.Dd5 De7 9.Cc7
 Rd8 10.Ca8 b6 (a famosa va-
 riante Frankstein-Drácula dos
 autores ingleses, publicada co-
 mo "curiosidade", à pg. 49, da

Revista Brasileira de Xadrez
 Postal n.º 1, e que tem sua
 fama plenamente confirmada
 nesta partida!), 11.Cb6 (idéia
 interessante é do mestre de
 Xadrez por Correspondência,
 O. Rüster, Krolpa: 11.Cf3 Bb7
 12.d4 Cd4 13.Bg5 Cf3 14.Df3
 Dg5 15.Bd5 (a peculiar ponta
 da manobra branca: elas sus-
 tentam o cavalo em a8. Entre-
 tanto, como Estrin deixou pa-
 tente, as negras obtêm perigo-
 sa iniciativa) 15...Ba6 16.Td1
 Df41, as pretas recuperam o
 cavalo, com melhores possibi-
 lidades. Outras continuações
 são: 11.Df3 e 11.d3), 11...
 ab6 12.Dd3, (não experimen-
 tado na prática, mas não total-
 mente mau. O que se joga aqui
 normalmente é 12.Df3, ou
 12.d3), 12...Bb7 13.Df1 (17)
 (lança inusitado, a dama bran-
 ca se encerra voluntariamente
 em f11 A idéia é defender o
 P em g2. Coisas de variante
 FRANKSTEIN-DRÁKULA),
 13...e4 (a iniciativa é toda
 das pretas, mas não ver como
 continuar, ou começar o ata-
 que), 14.Ce2 Ba6 15.d3 ed3

16.cd3 Bd3 17.Be3 Cc4
 18.Bc4 Db4 19.Rd1 Bc4
 20.De1 Db2 21.Tc1 Bb4 (a
 iniciativa preta está chegando
 no auge e parece que as bran-
 cas já estão perdidas...) 22.Cc3
 (única jogada para não perder
 imediatamente) 22...Ba2
 23.Dd2 Db3 24.Re1 Dc4
 25.Bb6 Rc8 26.f3 Te8 27.Rf2
 Bc5 28.Bc5 Dc5 29.Rg3 (o rei
 conseguiu escapar e agora as
 brancas restam com qualidade
 a mais pelo peão), 29...Be6
 30.The1 g5 31.h3 Db4
 32.Rh2 g5 33.Ce4 (obrigando
 a troca de damas e acabando
 de vez com a iniciativa negra),
 33...Dd2 34.Cd2 h5 35.Rg3
 (de repente o Rei tornou-se
 uma peça forte!) 35...Rd1
 36.Tc5 Cb4 37.Ta5 Re7? (este
 lance perde a partida, mas a
 situação preta já é visivelmente
 inferior) 38.Tf5 gh3 39.gh3
 Th8 40.Rh2 Cd3 41.Ta3 Th8
 42.h4 Th7 43.Rg3 d6 44.Ta5
 Ce5 45.Ta7 Cd7 46.Ce4 Th6
 47.Cg5 d5 48.Ta6 Cf8 49.f4
 Rd7 50.f5, abandonam 1:0
 (comentários de Lair Vallo
 Alves)

Miniaturas do Xadrez Postal

IV - CAMPEONATO
 BRASILEIRO
 - SEMI-FINAL -

RODOLPHO ABEL DE
 BARROS
 X
 WARNER BRUCE KOVER

1. e4 c5 2. Cf3 d6 3. d4 cd4
 4. Cd4 Cc6 5. Cc3 e6 6. Bc4
 Ce5 7. Bb3 Cf6 8. Bg5 b5 9.
 Bf6 gf6 10. Bd5 Tb8 11. f4
 Bg4 12. fe5 Dc8 13. Dd2 fe5
 14. Cc8 Tb6 15. Bf7 Rd7 16.
 Ce5 Rd8 17. Cd5 Abandonam.

TAÇA BRASIL

Torneio realizado a cada 2 anos, dele podendo participar associados e não associados de todas as categorias.

- IV - Final
- V - Preliminar
- V - Semifinal
- VI - Preliminar

início em 01.09.84
início em 01.09.85

término em aberto
término em 01.03.84
término em 01.03.86
término em 01.03.87

TORNEIO JUVENTUDE

Torneio realizado a cada 2 anos, dele podendo participar os associados que até o início da fase preliminar não tenham ainda completado 19 anos.

- IV - Final
- V - Preliminar
- V - Final
- VI - Preliminar

início em 01.12.83
início em 01.12.83
início em 01.12.85
início em 01.12.85

término em aberto
término em 01.06.85
término em aberto
término em 01.06.87

CAMPEONATO ESTADUAL INDIVIDUAL

Torneio realizado a cada 2 anos, dele podendo participar associados e não associados de todas as categorias. Os não associados classificados para a fase semifinal deverão filiar-se ao clube.

- I SP - Semifinal
- I SP - Final
- II SP - Preliminar
- I RJ - Semifinal
- I RJ - Final
- II RJ - Preliminar
- I PR - Final
- II PR - Preliminar
- I SC - Final
- II SC - Preliminar
- I RS - Semifinal
- II RS - Preliminar
- I MG - Final
- II MG - Preliminar
- I ES - Final
- II ES - Preliminar
- I BA - Preliminar

início em 01.09.85
início em 01.09.84

início em 01.09.85
início em 01.09.84

início em 01.09.84

início em 01.09.84

início em 01.04.84

início em 01.04.85

início em 01.04.84

início em 01.04.85

início em 01.04.84

início em 01.04.85

início em 01.04.85

término em 01.03.85
término em aberto
término em 01.03.86
término em 01.03.85
término em aberto
término em 01.03.86
término em aberto
término em 01.03.86
término em aberto
término em 01.03.86
término em 01.10.85
término em 01.10.86
término em aberto
término em 01.10.86
término em aberto
término em 01.10.86
término em 01.10.86

TORNEIOS TEMÁTICOS

TM/01 - ATAQUE GROB.

1. P4CR, jogam as pretas.

TM/02 - ABERTURA BIRD - Gambito From.

1. P4BR, P4R; 2. Pxp, P3D; 3. Pxp, Bxp; 4. C3BR, jogam as pretas.

TM/03 - DEFESA NIMZOWITSCH.

1. P4R, C3BD; 2. P4D; 3. C3BD, Pxp; jogam as brancas.

TM/04 - GAMBITO LETÃO.

1. P4R, Pr5; 2. C3BR, PrBR; jogam as brancas.

TM/05 - ABERTURA RUY LOPEZ - Defesa Bird.

1. P4R, P4R; 2. C3BR, C3BD; 3. B5C, C5D; jogam as brancas.

TM/06 - DEFESA FRANCESA - Variante Nimzovich.

1. P4R, P3R; 2. P4D, P4D; 3. P5R, jogam as pretas.

TM/07 - DEFESA SICILIANA - Variant Alapin.

1. P4R, P4BD; 2. P3BD, jogam as pretas.